



すがお

発行：板野町役場

徳島県板野郡板野町吹田字町南22-2
企画・編集：総務課 TEL672-5980



まちの1シーン

いたの子どもフェスティバル

9月7日(日)、「第16回いたの子どもフェスティバル」が板野町文化の館で行われました。

祭りの広場でのミニチュア列車試乗会やさくらホールでのチャリーディング、ヒーローショーなどが行われました。また、「まめっちゃん」も登場し、子どもたちと楽しくふれあいました。

当日の会場はたくさんの家族連れでにぎわい、今年も子どもたちの笑顔があふれる楽しい一日となりました。

もくじ

●板野町子どもふれあい交流大会	2
●災害救援ボランティアを派遣	5
●子ども・子育て支援新制度スタート	8・9
●おしらせ	10~18
●町民スポーツ	19
●ふるさと板野歴史散歩	20
●まちのうごき	21
●町民カレンダー	22・23
●はばたけ未来っ子(板野わかば保育園)	24
●文化の館だより223	24

町制施行 60周年記念事業

板野町子どもふれあい交流大会

8/23
(土)

板野町健康の館において、第69代横綱白鵬関並びに宮城野部屋一門の皆さんを特別ゲストにお迎えし、「板野町子どもふれあい交流大会」が開催されました。

参加した約300

人の子どもたちは、子ども相撲で宮城野部屋一門の力士の皆さんと相撲をとったり、綱引きなどをして交流を図りました。

また、横綱白鵬関は、カローリングに参加し、子どもたちと真剣勝負を繰り広げました。



▲白鵬関から指導
子ども相撲大会

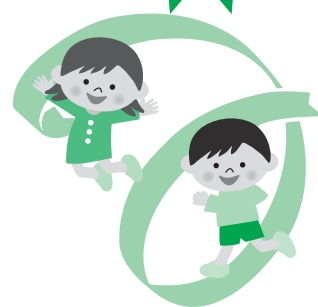

▲カローリングで楽しく
交流しました

第16回 いたの子どもフェスティバル

9/7
(日)

板野町文化の館で開催された「いたの子どもフェスティバル」は、今年もたくさんの家族連れで賑わいました。

歴史文化公園でのミニチュア列車の試乗会や積み木、先生の指導を受けながら凧を作るコーナー、魚釣りゲーム、子どもお茶席などのコーナーがあり、子どもたちは楽しい時間を過ごしていました。

また、ホールの舞台では、可愛く元気なプチ☆チアリーダーやカッコいい保育士ヒーローブレイクが登場し、子どもたちとイベントを大いに盛り上げてくれました。



▲晴れた空の下で出発進行!!



▲板野びよん太スポーツクラブ
「プチ☆チアリーダー」



▲先生と一緒にオリジナル凧づくり!



▲どんどん高く積んでいきます

町制施行 60周年記念事業

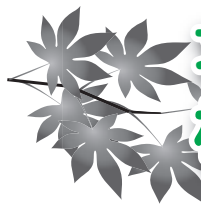

文化協会発足30周年記念 板野町文化祭



ところ
文化の館

入場料
無料

芸術・文化の秋、実りの秋。

板野町文化協会のみなさんが、板野町町制施行60周年、文化協会発足30周年を記念して、この一年間の成果を一堂に会し、披露してくれます。作品や舞台を通して芸術・文化に触れ、秋のひとときをすごしてみませんか。

文化展

とき 11月1日(土)から2日(日)
午前10時から午後4時30分
作品 写真・俳句・書道・盆栽・手芸・洋画・日本画・華道・茶道など
チャリティバザー
お茶席 11月2日(日)

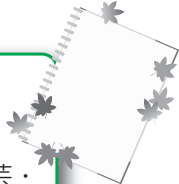

芸能祭

とき 11月2日(日)午後0時30分開演
舞台 三味線・詩吟・コーラス・舞踊・フラダンス・太極拳・金管バンド・チアダンス・バトントワリング・町民音頭
30周年記念コラボレーション
～躍動と歌と舞～



11月2日(日)午後0時30分より記念式典を行います。なお、記念式典出席者には、記念品を用意しています。

お問い合わせ 板野町文化の館 ☎672-5888



あさんウォーキングフェスタ in いたの

お子様連れのご家族や、ウォーキングに初めて挑戦される方が楽しんでご参加いただけるように、**当日受付・参加無料の4kmコース(まめっちゃんコース)**をご用意しております。今年は、町制施行60周年記念といたしまして、4kmコース参加者にも金券や豪華景品が当たる抽選会への参加特典がございます。ぜひ、ご参加ください。

あすたむらんど徳島芝生広場周辺では、**徳島スポーツビレッジ**によるサッカー教室、年齢を問わず誰でも楽しめる**ポールウォーキング**、**保育士ヒーローブレイク**によるヒーローショー、**地産地消ブース**、**徳島ラーメン店**などイベントが盛りだくさんです。また、特別ステージとして「**ONE PIECE チョッパーマンショー**」を行います。お子様が楽しめるのはもちろんのこと、大人が見ても思わず写真を撮りたくなるようなショーです。2回開催、観覧料は無料ですので、ぜひご覧ください。秋の紅葉を眺めながら、楽しい時間を過ごしましょう。

●お問い合わせ●

あさんウォーキングフェスタ in いたのウォーキング事務局
徳島県板野郡板野町大寺字龜山西190
☎672-7040 (午前9時～午後5時/土・日・祝日を除く)
HP: asan-walking.com



ウォーキングの町いたの



環境と健康を考える・・・

町民ゴルフ大会

日時

十一月二十四日(月・振休)

場所

御所カントリークラブ

参加費

一〇、〇〇〇円

(レジター参加費込み・食事代は別途)

参加対象

板野町民、町内に関係する企業、機関、団体等
※表彰式終了後大抽選会あり
申し込み用紙は、近藤商事、板野町商工会、御所カントリークラブ、役場総務課にあります。

後援

板野町・板野町教育委員会・板野町商工会

お問い合わせ

事務局 近藤
☎六七二〇二〇三三

● 人を傷つけるラクガキはやめましょう ●



七月二十七日、ニューカレドニアで「第八回アジア・オセアニア大会 スポーツチャンバラチャンピオンシップ2014」が開催されました。この大会には、日本やオーストラリアをはじめ、十七カ国一〇〇名の選手が出場しました。

板野町からは尾田浩江さんが、日本代表として出場し、見事優勝を果たしました。



町議会メモ

平成二十六年第三回板野町議会定例会において、議長に山本朝義氏が当選され、常任委員会委員、一部事務組合議員等は、次のとおり選任されました。

議長



山本 朝義 氏 (64歳)
西中富字喜多居地67番地
昭和25年2月14日

○は委員長、○は副委員長。以降、議席順に掲載。

常任委員

議会運営委員会

- 広田 勝己 ○築本 重視
- 吉岡 輝昭 大西 正一
- 東條 昭二

一部事務組合議員

板野西部青少年補導センター組合議会議員

- 山本 朝義 西川 有

板野郡西部学校給食組合議会議員

- 山本 朝義 吉岡 輝昭

町制施行 60周年記念事業

しあわせの里まつり
～板野町養護老人ホーム～



売も行っており、最後には空くじ無しの豪華景品もそろえての抽選大会を行います。皆様こそって遊びにおいでください。

平成二十六年年度板野町養護老人ホーム祭「しあわせの里まつり」を次のとおり開催いたします。年齢を問わずたくさんの方のご来園をお待ちしています。

【ホーム祭の内容】

当日は屋内の会場でボランティアによります歌謡ショーや舞踊、また、獅子舞などを披露いたします。

模擬店では一品一〇〇円券でたこ焼き、うどんなど召し上がっていただくことができます。また、任意価格によります手芸品等の販売

【日時】

十月二十五日(土)

午前十時～午後二時

【主な催し】

(屋内) 歌謡ショー、舞踊他

抽選会・空くじ無し

(一等賞自転車他)

(屋外)

模擬店、展示即売

お問い合わせ

養護老人ホーム

☎六七二一〇〇四八

秋祭り

十月は、町内で秋祭りが行われます。豊作に感謝し、また獅子舞には、悪魔退散を願って奉納する習わしがあります。



十月五日(第一日曜日)	大坂
十月十二日(第二日曜日)	吹田 川端新田 西地区 古城
十月十九日(第三日曜日)	大寺 岡ノ宮 西中富 唐園 中久保 古町
十月二十六日(第四日曜日)	川端 下庄



▲災害支援活動を行う災害救援ボランティアの皆さん ▶



ティアとして派遣しました。
災害救援ボランティアの皆さんは、床下に流れ込んできた土砂のかき出しや、水に濡れた家具の搬出、清掃などの活動を行いました。



八月二十日、台風11号による大雨で被害を受けた那賀町へ支援を行うため、役場と社会福祉協議会は、災害ボランティア、民生児童委員、職員など二十二名を災害救援ボランティアとして派遣しました。

平成25年度板野町における人事行政の運営等の状況について

平成25年度の板野町の職員の任免状況、勤務状況などの人事行政の運営状況を公表します。
これは、町民の皆様へ町職員の任用、給与、服務や勤務条件などをお知らせするものです。

1. 職員の任免及び職員数に関する状況

(1) 職員数の状況（特別職除く）（平成26.4.1現在）

職員数(H25.4.1)	平成25年度退職(H25.4.1～H26.3.31)	平成26年度採用(H26.4.1付)	職員数(H26.4.1)
141人	6人	7人	142人

(2) 職員の採用の状況

区分	採用数
一般行政職	7人
技能職	0人

(3) 退職の状況(平成25.4.1～平成26.3.31)

区分	定年退職	勸奨退職	普通退職	死亡退職	合計
一般行政職	4人	1人	0人	0人	5人
技能職	1人	0人	0人	0人	1人

(4) 部門別職員数の状況（各年4月1日現在 定員管理調査）（教育長含）

区分	部門	H22	H23	H24	H25	H26	前年比
一般行政部門	議会	2	2	2	2	2	
	総務企画	19	20	18	20	22	2
	税務	8	8	9	10	10	
	民生	43	41	41	42	41	△1
	衛生	10	10	10	9	8	△1
	農林水産	5	6	6	6	7	1
	土木	7	7	8	9	9	
	小計	94	94	94	98	99	1
特別行政部門	教育	24	25	25	26	27	1
公営企業等 会計部門	水道	4	3	3	4	4	
	下水道	5	5	5	4	3	△1
	介護	5	5	5	5	5	
	その他	4	3	5	5	5	
	小計	18	18	18	18	17	△1
合計		136	135	137	142	143	1

(5) 級別職員数の状況（平成26.4.1現在）

区分		1級	2級	3級	4級	5級	6級	計
標準的な職務内容		主事、主事補又は相当職	主事又は相当職	主査、係長又は相当職	主幹、課長補佐、主査又は相当職	課長、主幹、課長補佐又は相当職	参事、課長又は相当職	
一般行政職	職員数	24人	11人	23人	14人	39人	21人	132人
	構成比	18.2%	8.3%	17.4%	10.6%	29.6%	15.9%	100%
技能職	職員数	0人	1人	9人				10人
	構成比	0%	10.0%	90.0%				100%

2. 職員の給与の状況

(1) 人件費の状況（普通会計決算見込み額）

区分	歳出総額 A	人件費 B	人件費率 B/A
25年度	6,146,048千円	1,080,016千円	17.6%

(注) 人件費とは特別職の給与、各種委員報酬などを含みます。

(2) 職員給与費の状況

平成25年度普通会計職員給与費の状況（普通会計当初予算額）

区分	職員数 (A)	給与費			職員1人当たり 給与費 (B/A)
		給料	職員手当	計 (B)	
25年度	125人	486,437千円	224,374千円	710,811千円	5,686千円

(注) 職員給与費とは、人件費のうち職員に支給される給料、諸手当などをいいます。

(3) 職員の平均給料月額・平均年齢（平成26.4.1現在）

	平均給料月額	平均年齢
一般行政職	320,100円	43.3歳
技能職	318,800円	53.3歳

(4) 職員の初任給の状況（平成26.4.1現在）

区分	初任給	
一般行政職	大学卒	172,200円
	高校卒	140,100円

(5) 職員の経験年数別学歴別平均給料月額の状況（平成26.4.1現在）

区分		10年以上 15年未満	15年以上 20年未満	20年以上 25年未満
		一般行政職	大学卒	253,000円
	高校卒	237,600円	258,200円	320,800円

(6) 職員期末・勤勉手当の状況（単位：月分）

区分	期末手当	勤勉手当	計
6月期	1.225	0.675	1.900
12月期	1.375	0.675	2.050
計	2.60	1.350	3.950

(7) その他職員手当の状況（平成26.4.1現在）

区分	内容
扶養手当	○配偶者 13,000円 ○扶養親族（配偶者以外） 6,500円 ・配偶者がいない場合 1人目 11,000円 15歳から22歳までの者は、1人につき5,000円加算
住居手当	○借家の場合 月額12,000円を超える家賃を支払っている職員 家賃の額に応じ、最高27,000円まで
通勤手当	○自動車等を使用して通勤する職員 片道2 km以上の職員に支給 通勤距離に応じ、月額2,000円～20,900円
管理職手当	○管理又は監督の地位にある管理職員に対して支給 （平成20年4月から支給額の定額化） 参事及び参事相当職 38,100円/月 課長及び課長相当職 33,400円/月 主幹及び主幹相当職 27,900円/月
特殊勤務手当	○全ての特殊勤務手当を廃止（平成18年7月1日）
時間外手当	○正規の勤務時間を超えて勤務を命じられた場合に支給 平成25年度 支給総額 14,844千円 支給対象職員1人当たりの支給年額 166,787円

(8) 特別職の報酬などの状況（平成26.4.1現在）

区分	給与月額等	期末手当の支給割合
町長	738,000円	6月期 1.40月分 12月期 1.55月分 計 2.95月分
副町長	590,400円	
教育長	546,200円	
議長	308,700円	
副議長	257,300円	
議員	205,800円	



3. 職員の勤務時間その他の勤務条件に関する状況

(1) 勤務時間の状況(平成26.4.1現在)

1週間の勤務時間	開始時間	終了時間	休憩時間
38時間45分	8:30	17:15	12:00~13:00

(注) 保育園・幼稚園など本庁以外の勤務場所では、これと異なる勤務形態場合があります。

(2) 年次有給休暇の状況(平成25.1.1~平成25.12.31)

一般職員 1人あたり平均取得日数 12.9日
(消化率 33.4%)

(3) 主な休暇などの状況(平成26.4.1現在)

種類	期 間
年次有給休暇	○1 歴年毎に20日とし、20日を超えない範囲内の残日数を繰り越すことができる
病 気 休 暇	○負傷又は疾病のため療養を要する場合、必要と認められる期間
特 別 休 暇 (主なもの)	○夏季休暇 7月~9月までの期間内で5日 ○結婚休暇 7日以内 ○産前産後休暇 予定日前8週間目にあたる日から分娩の日後8週間目にあたる日までの期間において、あらかじめ必要と認める期間 ○配偶者出産休暇 3日以内 ○忌引休暇 死亡者の区分に応じ、1日から10日の範囲内 ○リフレッシュ(永年勤続)休暇 職員として採用された日から起算して、 ・9年、19年、29年、39年を経過する日の属する年に連続5日 ・14年、24年、34年を経過する年に連続3日
介 護 休 暇	○配偶者、父母、子、配偶者の父母などで負傷、疾病又は老齢により日常生活を営むのに支障がある者の介護を行う場合、連続する6ヶ月の期間内(無給)
育 児 休 業	○子が3歳に達するまでの期間(無給)

(4) 休暇取得状況(平成25年度)

区 分	病気休暇(30日超の取得件数)	介護休暇	育児休業
25年度中に新規取得または前年度より継続中の職員数	1人	0人	3人

4. 職員の分限及び懲戒処分に関する状況(平成25年度)

処分内容	処分者数	処分理由
分限処分	免 職	0
	降 任	0
	休 職	0
	降 給	0
	失 職	0
懲戒処分	免 職	0
	停 職	0
	減 給	0
	戒 告	0
	訓告等	0

5. 職員のサービスの状況(平成25年度)

職員の営利企業等従事許可の状況

区 分	人 数
統計調査事務に従事	15人

6. 職員の研修に関する状況

研修の実施状況(平成25年度)

研 修 場 所	区 分	受講者数
徳島県 自治研修センターなど	能力開発、向上研修	84人
	新規採用職員研修	10人
板野町町民センター	人材育成研修会	全職員を対象
板野町 文化の館さくらホールなど	行政教職員人権・部落 問題研修会(年2回)	全職員を対象

7. 職員の福祉及び利益の保護の状況

(1) 健康診断の実施状況(平成25年度)

健康診断の種類	受診者数	
職員健康診断	42	
人 間 ド ック	1泊2日ドック	12
	日帰りドック	64
	脳ドック	17
	小 計	93
合 計	135	

(2) 福利厚生

徳島県市町村職員共済組合・徳島県市町村職員互助会に加入し、次のような福利厚生事業があります。

徳島県市町村職員共済組合

- 短期給付 病気やけがの治療(公務外)、出産、死亡、休業、災害時の給付
- 長期給付 退職、障害または死亡に対する給付
- 福祉事業 保健、貯金、貸付などの各事業

徳島県市町村職員互助会

- 医療給付事業 医療費、出産祝金、死亡弔慰金など
- 福祉厚生 保養宿泊施設利用助成、各種研修・教室の開催など

職員福利厚生団体への補助金の状況

補助金交付先	平成25年度	平成24年度	平成23年度	平成22年度
板野町職員互助会	0円	0円	635,000円	575,000円

板野町職員互助会は、職員の慶弔金別などに対する給付や各種研修事業、研修旅行などを実施しています。運営経費は、会員負担金と町からの補助金で賄われ、町の補助金は、研修旅行経費の一部に充当していましたが、平成24年度以降、町からの補助金は支出されていません。会員数は156人(平成26年4月1日現在)です。

(3) 公務災害などの発生状況(平成25年度)

種類	発生件数	事案の概要
公務災害	0	
通勤災害	0	

(4) 利益の保護の状況(平成25年度)

内 容	有無
職員の給与、勤務条件、その他勤務条件に関する措置の要求	無
職員に対する不利益な処分についての不服申し立て	無

● 人を傷つけるラクガキはやめましょう ●

子ども・子育てに関する様々な課題を解決して、子育てしやすい社会を実現するために、平成24年8月に「子ども・子育て支援法」が成立しました。板野町では平成25年11月に子ども・子育て支援に関するアンケート調査を実施しましたが、平成26年度中に計画の策定を行い、平成27年4月から「子ども・子育て支援新制度」がスタートします。

子ども・子育て
支援新制度が
スタートします。



新制度では、ここが変わります。



1 給付制度が導入されます。

就学前の子どもの教育・保育を保障するために「給付制度」が導入されます。給付対象施設の幼稚園、保育所、小規模保育等の施設が教育・保育を提供するために必要な経費の一部を国・県・市町村が給付費として施設に支払うこととなります。

※町立の幼稚園、保育園は従来どおり町が費用を負担し、運営します。新制度に入らない私立幼稚園は従来どおり私学助成等を県が行います。

2 保育の必要性の認定制度が始まります。

(1) 3つの認定区分

◆ 1号認定：教育標準時間認定・満4歳以上

- おさんが満4歳以上で、幼稚園で教育を希望される場合
 - ・（現在、板野東、西、南幼稚園〈※大坂分園は3歳以上〉に通う場合）
⇒園で配布する認定申請書に必要事項を記入し、園に提出
 - ・（現在町立幼稚園を利用していない場合で、町立幼稚園に入園希望の場合）
⇒町から配布される認定申請書に記入し、入園を希望する幼稚園へ提出

認定申請書
入園申込書

◆ 2号認定：保育認定・満3歳以上

- おさんが満3歳以上で、「保育を必要とする事由」に該当し、保育所などでの保育を希望する場合
 - ・（現在、板野保育園等を利用している場合）
⇒園で配布する認定申請書に必要事項を記入し、園に提出
 - ・（現在、板野保育園等を利用していない場合）
⇒町・園の窓口にある認定申請書に必要事項を記入し、入園を希望する板野保育園等、又は、役場住民課へ提出

認定申請書
就労証明書
等

◆ 3号認定：保育認定・満3歳未満

- おさんが満3歳未満で、「保育を必要とする事由」に該当し、保育所などでの保育を希望する場合
 - ・（現在、わかば、板野保育園等を利用している場合）
⇒園で配布する認定申請書に必要事項を記入し、園に提出
 - ・（現在、板野保育園等を利用していない場合）
⇒町・園の窓口にある認定申請書に必要事項を記入し、町へ提出

認定申請書
就労証明書
等

※町立幼稚園、町立保育園の場合、認定申請及び入所申込みは同時となります。



(2) 保育の必要量に応じた区分

『保育標準時間』 利用

○フルタイム勤務（30時間／週以上）の方が利用できる区分
利用可能時間は11時間

『保育短時間』 利用

○パートタイム勤務（64時間／月以上：予定）の方が利用できる区分
利用可能時間は 8 時間
※保育の開始、終了時間は、施設により異なります。
※パートタイムの就労時間は、今後変更する場合があります。



利用できる教育・保育の施設とサービスと子育て支援事業



● 給付対象施設

施設名	特 色		利用できる子ども
幼稚園	様々な遊びを中心とした教育により、小学校移行の学習の基盤を培うことができる学校	昼過ぎごろまでの教育 ※子育て支援事業として、希望者には、午後から「預かり保育」を行います。	1号認定子ども
保育所	就労などのため、家庭で保育のできない保護者によって保育する施設	朝から夕方までの保育 ※園により時間が異なる場合があります。	2号、3号認定子ども

※地域型保育給付（①小規模保育、②家庭的保育、③居宅訪問型保育、④事業所内保育）については、施設の申請により町が認可を行います。

(保育料について)

給付対象施設を利用する場合の保育料等は、所得に応じた負担を基本とし、国が定める水準を上限として町が設定します。具体的な保育料等については、検討し順次お知らせします。なお、給付対象施設に移行しない私立幼稚園等については、今までと変わらず、施設が定める保育料等となります。

● 子ども・子育て支援事業

保育が必要な子どもがいる家庭だけでなく、「全ての子育て家庭」を対象に、ニーズに応じた多様な子育て支援を拡充していきます。

子ども・子育て支援事業（現在行っている事業及び今後行う予定の事業）		
時間外保育事業	ファミサポ事業	地域子育て支援拠点事業
子育て短期支援事業	妊婦健康診査事業	補給給付を行う事業
一時預かり事業	乳児家庭全戸訪問事業	利用者支援事業
病児・病後児保育事業	養育支援訪問事業	放課後児童健全育成事業

※児童館事業や中学生までの医療費無料化事業、給食センターによる町立小・中学校・幼稚園への温かい給食を提供（半額補助）なども併せて行います。

● お問い合わせ ●
役場住民課 ☎672-5984



秋の全国火災予防運動 街頭PRを実施します

11月9日～15日は秋季全国火災予防運動期間となっています。その一環として、板野西小学校の少年消防クラブ員が中心となって、街頭PRを行います。

金管バンドの演奏と、少年消防クラブ員によるPR物品の配付で、皆さんに防火に対する意識を持ってもらいたいと考えています。

ご協力をよろしくお願いします。

日時 11月11日(火) 午後1時30分～2時30分

場所 板野町犬伏字大坪
JA板野郡松坂支所 野菜集出荷場

お問い合わせ 役場総務課 ☎672-5980

お知らせ



板野東部ファミリー・ サポート・センター交流会 お芋堀り交流会

日時 十月二十五日(土)

午前十時より

(雨天時は二十六日)

中止の場合は、午前八時に

決定し、板野東部ファミリー・サポート・センターホームページにてお知らせします。

場所 徳島とくとくセンターミナル駐車場横の畑(当日はオレンジ色の旗が目印です)
※駐車場は近隣の有料駐車場をご利用ください。

募集人数 先着一五〇組のご家族(板野郡内で子育て中(小学生まで)のファミリー対象)

参加費 無料

申込期間 十月七日(火)～

十月十日(金)

九時～十七時(土日除く)
電話もしくは事務所にお越しのうえ、お申し込みください。

お問い合わせ・お申し込み

板野東部ファミリー・

サポート・センター

☎六九三ー三〇三三

平成27年版

徳島県民手帳予約受付中!

徳島県内のお役立ち情報が満載の「徳島県民手帳」の予約を受け付けています。

定価は500円です。10月17日(金)までに総務課までお申し込みください。

※県内有名書店、コンビニなどでも販売いたします。

お問い合わせ 役場総務課 ☎672-5980
徳島県統計協会 ☎621-2143

徳島ヴォルティス 町民デー

8月16日(土)、ポカリスエットスタジアムで板野町民デーが開催されました。当日は、12,034人ものが試合観戦を楽しみました。

この日の対戦相手は横浜F・マリノス。上位チーム相手にチャンスを活かさず0-3で惜敗しました。

今シーズンの最終戦は、12月6日(土)のホームゲーム、ガンバ大阪戦です。最終戦までみんなで徳島ヴォルティスを応援しましょう。



チケットを入手して
さあスタジアムへ!



来場者になんじんゼリーが
配られました

「陶芸体験をしよう！」

夏休みに開催

7月19日・8月9日に社会教育事業の一環として、町内の児童対象に実施しました。

町内陶芸クラブの皆さんに指導していただきながら、お皿・湯飲み・カップを、ろくろを回して粘土から絵付けまでの製作をし、自分だけのオリジナル作品を作りました。

出来上がった自分の作品を手にとった子どもたちは、「お父さんと、お母さんにあげる。」「これで、ご飯食べる。」等とても喜んでいました。



◀はじめてのろくろは難しいけど楽しいです



出来上がった▶
オリジナル作品の数々



板野町教育委員会 ☎672-0136



九月七日(日)、いたの子どもフェスティバルにおいて、放課後子供教室に参加している町内三小学校三、六年生児童十五名が、会場を訪れたお客様にお菓子とお茶を振る舞いました。
この日の為に、月一回の練習と夏休みに一生懸命練習を重ねてきました。児童たちは、「初めは緊張したけど、楽しかった。」と、笑顔で話してくれました。



開催

放課後子供教室
「子どもお茶席」

消費生活相談所からのお知らせ

●個人情報が出てくるので削除してあげる？！

公的機関をかたって個人情報の削除を持ちかける詐欺にご注意！

消費生活センターや国民生活センターなどの公的機関をかたって、「あなたの個人情報が漏れているので、削除してあげる。」などと電話をかけてきて、最終的にはお金をだまし取る詐欺が急増しています。複数の人間が役回りを分担して消費者をだまそうとする「劇場型勧誘」も多くみられます。

(アドバイス)

- ・ 公的機関が「個人情報を削除してあげる」などと電話をすることは絶対にありません。個人情報の削除を持ちかける電話がかかってきたら、相手にせずすぐに電話を切ってください。
- ・ 8割強が60歳以上の高齢者にかかってくるので、日頃から家族や身近な人による見守りが大切です。
- ・ すぐに下記の消費生活相談所に相談してください。

●第4回「おさいふ学ミニ講座」

テーマ：省エネ・電気安全

日時：10月17日(金) 午後1時30分より

場所：町民センター1階 多目的ホール(板野町大寺字亀山西169-5)

参加をご希望の方は、板野町消費生活相談所までお申し込みください。

8月の相談件数は36件でした。

お問い合わせ 板野町消費生活相談所 ☎672-6099 ☎0120-783-577(フリーダイヤル)

むっとしたら救急!

なやみ いつものない

福祉手当支給のお知らせ

該当者は今月中に申請を

平成二十六年年度福祉手当支給追加申請※を受付ています。

※六月に受給された方は除きます。

該当する方は印鑑と振込み先口座番号が確認できるものをご持参のうえ、十月末までに手続きをしてください。申請書は板野町ホームページからもダウンロードできます。

平成二十六年四月一日現在で、次のいずれかの要件に該当及び本町に住居登録され引き続き一年以上居住している方

福祉手当支給該当者

《身体障がい者（児）》

身体障害者手帳一級、二級をお持ちの方

《知的障がい者（児）》

療育手帳Aをお持ちの方

《精神障がい者》

精神障害者保健福祉手帳一級をお持ちの方

《ねたきり老人》

在宅において一年以上ねたきりで常に介護を要する六十五歳以上の方

（担当地区の民生委員の証明が必要）

《母子・父子家庭等》

十八歳未満の方で、父又は母が現に婚姻していない方等（詳しい支給要件はお問い合わせください）

手当の額

一人年額 一万円

（併給不可）

支給日 十一月二十八日（金）

支給方法 口座振込

申請・お問い合わせ

役場福祉保健課

☎ 六七二一五九八六

歳末たすけあい運動のお知らせ

（歳末たすけあい配分事業について）

歳末たすけあい運動は、新たな年を迎える時期に、支援を必要とする人たちが地域で安心して暮らすことができるよう、住民の参加や理解を得て福祉関係機関・団体等が協力し様々な活動を重点的に展開することを目的として実施するものです。

【配分品受配該当者（配分を受けられる者）】

- * 独居老人であって、年齢70歳以上の者（但し、同一敷地内に親族等が居住する場合は除外します。）
- * ねたきり老人であって、介護保険の要介護5に該当する在宅者。
- * 身体障がい者であって、身体障害者手帳の1級に該当する在宅者。
- * 知的障がい者であって、療育手帳のA（重度）に該当する在宅者。
- * 精神障がい者であって、精神障害者保健福祉手帳の1級に該当する在宅者。
- * 母子・父子家庭であって、児童扶養手当を受給中の者で、その子。

（年齢18歳となった最初の3月31日までを対象とします。）

歳末配分該当者は、平成26年9月1日（基準日）現在、板野町に住居登録をしている者で、歳末たすけあい配分日に引き続き居住している者とし、基準日以後に町外へ転出した者は除外します。

【申請方法】

歳末たすけあい受配申請は、本人（対象者）または、その保護者、同居家族等からの申請を基本としますので、徳島県共同募金会板野町支会（板野町社会福祉協議会）へ印鑑を持参のうえ申請をしてください。

※地域の民生児童委員に依頼して申請するか、または、福祉団体（あせび家族会、町身体障害者会等）への加入者は、団体長へ依頼して申請することもできます。

・歳末配分品については、歳末配分会議で決定します。

【申請締切日】

平成26年10月31日（金曜日）まで

【実施主体】

徳島県共同募金会板野町支会（板野町社会福祉協議会）

【お問い合わせ】

板野町社会福祉協議会（町民センター内）

板野町大寺字龜山西169-5 ☎ 672-0051 FAX 672-5894

徳島ヴォルティス J1

ホームゲーム試合日程

鳴門大塚スポーツパークポカリスエットスタジアム
(鳴門総合運動公園陸上競技場)

節	開催日	キックオフ	対戦チーム
第28節	10/18(土)	13:00	ヴィッセル神戸
第30節	10/26(日)	19:00	名古屋グランパス

お知らせ

子育て世帯臨時

特例給付金の

申請は

お済みですか？

申請期限が十一月四日(火)となつています。申請がお済みでない対象の方は、早急に申請をお願いします。

お問い合わせ

役場住民課

子育て世帯臨時特例給付金係

☎六七二一五九八四

お元気ですか 保健師です。

水痘ワクチン予防接種について

平成26年10月1日より水痘(水ぼうそう)ワクチンが定期の予防接種になりましたので、町では、下記のとおり実施いたします。(平成26年度中に限り経過措置として本来の定期接種よりも対象年齢を拡大して実施いたします。)

※すでに水痘にかかったことが確実な方は対象外となります。

※任意接種として既に水痘ワクチンの接種を受けたことがある方は、既に接種した回数分の接種を受けたものとします。(払い戻しはありません。)

1. 対象者

(定期)

1歳から3歳に至るまでの方(1歳の誕生日当日から3歳の誕生日の前日まで)

接種回数: 2回

(経過措置対象者)

3歳から5歳に至るまでの方(3歳の誕生日当日から5歳の誕生日の前日まで)

接種回数: 1回

※生年月日によって平成26年度中に定期接種として接種できる回数が異なります。個人通知している案内文の裏面「生年月日別接種回数」でご確認のうえ、お間違いのないようお受けください。

2. 接種期間

平成26年10月1日～(経過措置は、平成27年3月31日まで)

3. 接種が受けられる医療機関

(町外のかかりつけの病院で接種を希望される方は、お問い合わせください。)

医療機関名	住所	電話
ファミリークリニックしんの	下庄	672-5148
近藤内科医院	那東	672-5630
竹本内科	大寺	672-0174
みやざき内科診療所	羅漢	672-6618

※予防接種は予約制とします。必ず、電話予約してから受診してください。

※接種時間は、各医療機関にお問い合わせください。

※2回目の接種を受ける場合、6か月から12か月の間隔がお勧めですが、1回目から最短でも3か月以上の間隔が必要です。

4. 接種料金

無料

5. 接種当日持参するもの

予診票、母子健康手帳



●お問い合わせ●

役場福祉保健課 健康相談室
(町民センター内)

☎672-5580

「ストップ!DV」 強化推進月間 (11月・12月)



どんな場合でも暴力は、決して許されることでは
ありません。相談は無料、秘密は守られます。
勇気を出してお電話ください。

徳島県中央こども女性相談センター
【毎日 9:00 ~ 22:00 年末年始は除く】
☎652-5503 / 623-8110

●お問い合わせ●
役場人権コミュニティ課
☎672-5988

お知らせ

受講生 再募集

板野町隣保館は、人権啓発の住民交流の拠点となる開かれたコミュニティセンターとして、教養・文化活動等地域住民の交流を図るために、教養講座を実施しています。受講を希望される方は、東公会堂（☎672-2016）・南公会堂（☎672-2011）・総合センター（☎672-3661）へお申し込みください。（各館に受講申請書の提出が必要です。）

一般教養講座

隣保館	講座名	開催曜日	時間	備考
東公会堂	書道	毎週（水曜日）	19:00~21:00	教材費・検定代金
	ドレス（洋裁）	第1・2（金曜日）	13:30~15:30	
	舞踊	毎週（木曜日）	14:30~16:30	月額 5,000円
		第1・2（土曜日）	19:30~21:30	場所：川端老人ルーム
	バレエ	毎週（土曜日）	15:00~17:00	月額 3,000円
	社交ダンス	第1・2・3（金曜日）	19:00~21:00	6カ月 15,000円
南公会堂	ハワイアンダンス	第1・3（水曜日）	10:00~11:30	月額 2,000円
	アレンジフラワー	第3（水曜日）	19:30~21:00	花代1回 1,000円
	リトミック	月1回（日曜日）	10:30~11:30	幼稚園児~小学校3年生まで
	書道	第1・2・3（土曜日）	10:00~12:00	教材費・検定代金
総合センター	料理	第3（土曜日）	10:00~	1回 300円と米1合
	健康	第1・3（木曜日）	13:00~15:00	
	手芸	第1・2・3（木曜日）	14:30~17:00	材料代
	舞踊	第2・4（火曜日）	10:00~12:00	月額 1,000円

入札結果をお知らせします

平成26年8月6日入札

番号	工事名	工事箇所	業者名	担当課	金額(税込み)	落札率
1	平成26年度 町単独土木事業 舗装工事	板野町大寺 河野宅の所	明松建設(有)	建設課	1,756,080円	88.85%
2	平成26年度 町単独土木事業 舗装工事	板野町川端 奥谷宅から高橋宅 外1件	(有)幸神建設	建設課	970,920円	89.00%
3	平成26年度 町単独土木事業 舗装工事	板野町唐園 市橋から西唐園橋	(株)廣田組	建設課	897,480円	89.35%
4	平成26年度 町単独土木事業 舗装工事	板野町西中富 青い鳥から徳島青果	(有)橋本土建	建設課	1,461,240円	88.43%
5	平成26年度 町単独土木事業 排水工事	板野町吹田 黒川宅の所 外1件	小山建設(有)	建設課	1,648,080円	89.23%
6	平成26年度 町単独土木事業 排水工事	板野町吹田 東幼稚園の所 外1件	三成建設(株)	建設課	2,246,400円	88.88%
7	平成26年度 板野町公共下水道 大柳1工区舗装復旧工事	板野町犬伏	(株)吉岡組	下水道課	5,141,880円	86.09%
8	平成26年度 健康の館舗装工事	板野町犬伏	四国通建工事(株)	教育委員会	1,793,880円	88.82%
9	平成26年度 板野保育園わかば保育園 排水整備(汚水)工事	板野町大寺	(株)川内開発	板野保育園	3,431,160円	88.99%

お知らせ

コスモス成年後見サポートセンターでは、成年後見制度の利用相談をはじめ、遺言や相続など高齢者や障がい者の生活設計に関する相談会を実施しています。

成年後見・相続・遺言
無料相談会のお知らせ

行政書士による
無料相談会のお知らせ

行政書士が、
①官公庁に提出する書類
②権利義務に関する書類
③事実証明に関する書類の作成について
無料で相談に応じます。

日時：十一月二十一日(金)
午後二時から五時まで
場所：町民センター2階 小会議室
主催：徳島県行政書士会 徳島北部支部
担当 多田令修 ☎637-5778

日時：十一月二十一日(金)
午後一時～三時
場所：町民センター
(奇数月の第三金曜日ごとの開催です。)
相談は無料です。お名前等をお伺いすることはありませんので、お気軽にご相談ください。

お問い合わせ
コスモス成年後見サポートセンター 徳島県支部
(徳島県行政書士会内)
☎六二六-二〇八三

ご相談はお気軽に

秋の
行政相談週間

10月 20日～26日

行政相談は、行政に関する苦情や要望、意見などを聞いて、それらの解決を図り、行政運営の改善に反映させるものです。

板野町では、この行政相談週間に先立ち、行政相談委員が徳島行政評価事務所の支援のもと、次のとおり行政相談所を開設します。お気軽にご相談ください。相談は無料で、秘密は固く守られます。

行政相談所
日時：十月八日(水)
午後一時三十分～四時

場所：板野町町民センター

担当：行政相談委員
鏡 和博さん
金城 啓さん

相談内容(例)
道路(標識の見直し・凸凹の解消など)、年金(年金記録の確認・年金の受給手続きなど)、窓口の対応、その他

第三十二回 徳島矯正展

☆刑務所内参観

「受刑者はどんなところで作業をしているの?」一年に一度の矯正展では、係員の案内で「塀の内側」をご覧ください。お待ちしております。

☆刑務所作業製品の展示・販売

全国の刑務所で受刑者が制作した製品を一堂に展示・販売いたします。

☆体験コーナー

「藍染め」を体験していただけるコーナーを設けます。「ちびっ子刑務官」コーナーを設け、刑務官に变身していただけます。

刑務所作業製品を皆様にご覧いただき、また、ご購入いただくことにより、継続的な作業量を確保することができます。受刑者の社会復帰に対する皆様のご理解とご協力をお願いいたします。

日時：十月十八日(土)

午前九時～午後三時三十分

場所：徳島刑務所

(駐車場約三百台)

お問い合わせ

徳島刑務所 作業
☎六四四-〇一一四

● 人を傷つけるラクガキはやめましょう ●

東徳島医療センター附属看護学校 公開講座のご案内

認知症は、誰もが発症する可能性のある状態です。認知症予防に効果的な体操や知っておくと役立つ知識について講座を開催します。

また、当日は、学生祭を同時に開催し、バザー・健康チェック・お茶会・模擬店・学習成果の発表などを催しております。ぜひお越しください。

と き	10月24日（金） 午前11時～12時
と ころ	国立病院機構東徳島医療センター附属看護学校 第2教室 板野町大寺字大向北1-1 ☎ 672-4534 FAX 637-5503
テ ー マ	「今日から始める認知症予防！♥身体にいいこと♥頭にいいこと」
講 師	看護学校教員 牧本千代 西村麻紀
申込方法	FAX又はハガキの方は、①住所 ②連絡先 ③氏名 ④年代 ⑤性別を記入し、「看護学校公開講座」宛、10月17日（金）までにお申し込みください。 電話の方は、①～⑤をお伝えください。
参加費	無料

お知らせ

高松国税局からのお知らせ

源泉所得税事務集中処理センター室の設置について

高松国税局では、平成25年8月から源泉所得税事務の一層の効率化を図ることを目的として、高松国税局内に「源泉所得税事務集中処理センター室」を設置し、管内の5税務署（徳島署、高松署、丸亀署、松山署及び高知署）における源泉所得税事務のうち、納付照会ハガキの発送や電話による納付照会事務の一部について、集中処理を行っていますが、平成26年8月より新たに9税務署（鳴門署、阿南署、坂出署、観音寺署、今治署、宇和島署、新居浜署、伊予西条署及び伊予三島署）を加えた全14署について、集中処理を行います。

実施内容等

項目	内 容 等
名 称 等	1 名 称 高松国税局源泉所得税事務集中処理センター室 2 所 在 地 高松市天神前2番10号 高松国税総合庁舎
事 務 の 内 容	1 納付照会ハガキの発送・整理 納付照会ハガキを発送し、回答結果を基に納付状況について整理等を行います。 2 電話による納付照会 納付照会ハガキに対し、未回答又は回答内容について確認等が必要な源泉徴収義務者への電話による納付照会を行います。

お問い合わせ 鳴門税務署 法人課税第一部門 ☎685-4101（代表）

お問い合わせ
役場税務課

☎六七二一五九八三

※口座振替をご利用の方は、前日までに口座へご入金ください。

納期限 10月31日

納め忘れのないよう
注意しましょう。

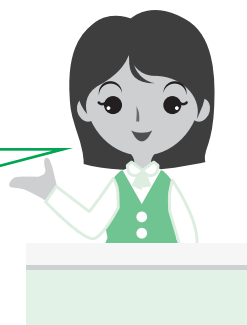

十月は、固定資産税（三期）の納付月です。
期）、後期高齢者医療保険料

今月の納税

森林所有者の皆様へ

売買等により権利を移転する場合の

事前届出制度

11月から

が始まります。

事前届出制度の概要

【届出が必要な契約】

森林の売買、贈与、交換、地上権設定、地役権設定、賃借権設定、使用貸借の権利設定（相続は対象外です）

【届出者】

森林の土地所有者など土地に関する権利を有する方

【対象地域】

知事が指定する「森林管理重点地域」内の森林の土地（大字単位）

【森林管理重点地域】

第3種地域：犬伏、大坂、川端、黒谷、那東、松谷（1ha以上の取引が対象）

また、下記の市町村の森林の全部または一部は対象地域に指定されます。

鳴門市、阿南市、吉野川市、阿波市、美馬市、三好市、勝浦町、上勝町、佐那河内村、神山町、上板町、那賀町、牟岐町、美波町、海陽町、つるぎ町、東みよし町

「森林管理重点地域」は、平成26年10月1日に案を告示し30日間の縦覧後指定されます。

【届出期日】

契約を締結しようとする90日前まで（第3種地域）

【届出先】

知事（最寄りの県民局林務担当部局に提出）

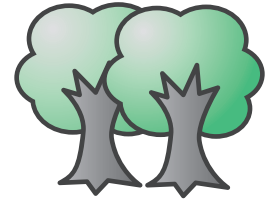

事前届出の内容

届出用紙は県庁、各県民局、県のホームページから入手できます

- ①契約の当事者（譲渡人及び譲受人）の氏名、住所、電話番号、業種
- ②契約に係る権利の種類及び期間、契約締結予定日、権利移転等予定日
- ③土地の所在、登記地目、登記面積、実測面積
- ④利用の現況及び所有権移転後の利用目的

添付書類

- ①土地の所在を明らかにする図面
- ②所有権等を有することを証する書類の写し



届出をしない、又は虚偽の届出をした場合は、5万円以下の過料が科されることがあります

手続きの流れ

条例の概要は、県のホームページに掲載しています

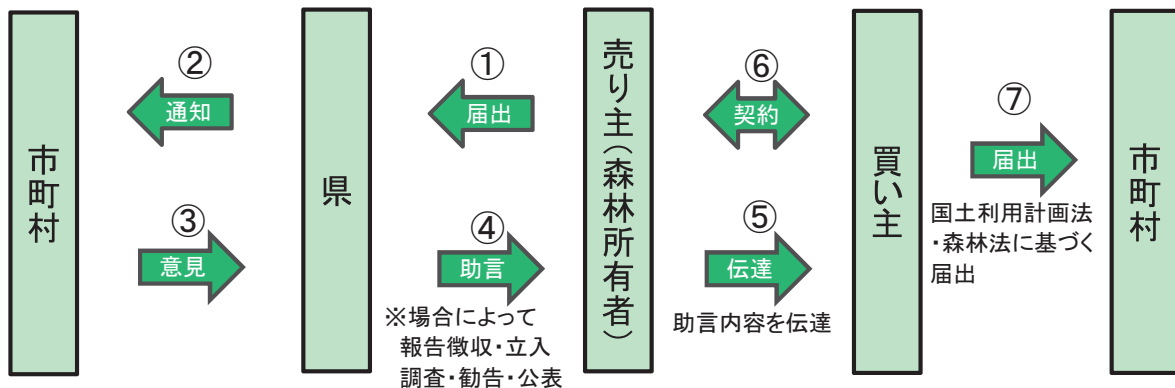

詳しくは、県庁林業戦略課(☎621-2447)までお問い合わせください。

国民年金からのお知らせ

国民年金保険料免除等の申請について

保険料が納め忘れの状態、万一、障がいや死亡といった不慮の事態が発生すると、障害基礎年金や遺族基礎年金が受けられなくなる場合があります。

経済的な理由等で国民年金保険料を納付することが困難な場合には、保険料の納付が免除・猶予となる「保険料免除制度」や「若年者（30歳未満）納付猶予制度」がありますので、住民登録をしている市区役所または町村役場の国民年金担当窓口で手続きをしてください。申請書は窓口へ備え付けてあります。

平成26年度の免除等の受付は平成26年7月1日から開始しており、平成26年7月分から平成27年6月分までの期間を対象として審査をおこないます。

また、今年4月から法律が改正されて、2年1カ月前の月分まで遡及して免除申請をすることができます。失業等により保険料を納付することが経済的に困難になったものの、申請を忘れていたために未納期間を有している方等は、一度、役場住民課の国民年金窓口または徳島北年金事務所へご相談ください。

**国民年金のご相談・手続き等については、役場住民課（☎672-5984）、
または徳島北年金事務所（☎655-0920）までお問い合わせください。**

裁判員制度

くまもなく名簿記載通知を発送しますく

☆裁判員候補者名簿ができるまで

裁判員候補者名簿は、市区町村の選挙管理委員会が選挙人名簿からくじで無作為抽出した名簿を基に、全国の地方裁判所で作成されます。

平成二十七年の名簿に登録される人数は、全国で二十三万三千八百人です（選挙人名簿登録者全体に占める割合は、約四四五人に一人）。

☆裁判員候補者名簿記載通知について

平成二十七年の裁判員候補者名簿に登録された方には、本年十一月中旬に名簿に登録されたことのお知らせ（名簿記載通知）をお送りします。この通知は、来年二月ころから平成二十八年二月ころまでの間に裁判所にお越しいただき、裁判員に選ばれる可能性があることを事前にお伝えし、あらかじめ心づもりをしていただくためのものです。この段階では、まだ具体的な事件の裁判員候補

者に選ばれたわけではありませんので、すぐに裁判所にお越しいただく必要はありません。

また、名簿記載通知と併せて調査票をお送りします。この調査票は、裁判員候補者の方の事情を早期に把握し、調査票のご回答の内容により、一年を通じて明らかに辞退が認められる場合等には裁判所にお越しいただくことのないようにして、裁判員候補者の方々のご負担を軽減するために送りするものですので、お尋ねする項目に当てはまらない方は、返送していただく必要はありません。

辞退の申し出ができる時期や期間等に何らかの制限を設けているわけではありません。

この調査票で辞退を申し出なかった場合でも、実際の事件の裁判員候補者に選ばれた際にお送りする質問票で辞退を申し出ていただくことも、裁判の当日（選任手続時）に辞退を申し出ただくことも可能です。

裁判員制度にご理解、ご協力をお願いいたします。

● ごみは町指定袋に入れて出しましょう ●

板野びよん太スポーツクラブ

町民スポーツ

日	月	火	水	木	金	土
10/5 青少年健全育成 (長縄飛び・ カローリング大会)	6 老人会運動会のため アリーナの使用はできません 弓道教室	7 グラウンド・ゴルフ 元気スポーツ教室 エアロビクス教室 バドサークル	8 外部団体への貸し出しのため アリーナの使用はできません バウンドテニス チャレンジ55 スマイル健康講座	9 楽しいテニスサークル 弓道体験教室	10 中学校新人バスケットボール大会会場のため アリーナの使用はできません グラウンド・ゴルフ 弓道教室	11 Jr.バドミントン教室 プチ☆チアダンス スリムアップ教室
12 中学校新人 バスケットボール 大会会場のため アリーナの使用 はできません	13 弓道教室 秋季選手権大会 (カローリング)	14 カローリングサークル 気軽にバドミントン 気軽に卓球 エアロビクス教室 元気スポーツ教室 バドサークル	15 さわやかテニス 楽しいテニスサークル バウンドテニス チャレンジ55 スマイル健康講座	16 楽しいテニスサークル	17 J A 板野郡展示販売のため アリーナは使用できません グラウンド・ゴルフ 弓道教室	18 Jr.バドミントン教室 プチ☆チアダンス スリムアップ教室
19 J A 板野郡展 示販売のため アリーナは使 用できません	20 弓道教室 町老連 体力テスト 実施のため アリーナは使 用できません	21 カローリングサークル 気軽にバドミントン 気軽に卓球 グラウンド・ゴルフ エアロビクス教室 バドサークル 元気スポーツ教室	22 さわやかテニス 楽しいテニスサークル バウンドテニス チャレンジ55 スマイル健康講座	23 楽しいテニスサークル	24 カローリングサークル 気軽に卓球 気軽にバドミントン グラウンド・ゴルフ バドサークル ファミリースポーツ教室 弓道教室	25 Jr.バドミントン教室 プチ☆チアダンス スリムアップ教室 Jr.テニス教室 中級テニス教室
26 	27 弓道教室	28 カローリングサークル 気軽にバドミントン 気軽に卓球 グラウンド・ゴルフ エアロビクス教室 元気スポーツ教室 バドサークル	29 さわやかテニス 楽しいテニスサークル バウンドテニス チャレンジ55 スマイル健康講座	30 楽しいテニスサークル	31 カローリングサークル 気軽に卓球 気軽にバドミントン グラウンド・ゴルフ バドサークル 弓道教室	11/1 Jr.バドミントン教室 プチ☆チアダンス スリムアップ教室 Jr.テニス教室 中級テニス教室

プログラムの詳細につきましては、健康の館 (☎672-3333) へお気軽にお問い合わせください。

イベント
報告

いたの子どもフェスティバル

九月七日(日)

文化の館さくらホールでいたの子どもフェスティバルが開催され、びよん太スポーツクラブからプチ☆チアダンスの子どもたちが出場し、オープニングを元気いっぱいいのダンスで盛り上げました。

健康の館フェスティバル

九月十三日(土)・十四日(日)

恒例の健康の館フェスティバルが開催されました。三百名を超える方々に来場していただき、今年もたいへん盛り上がりました。



カローリングカップ出場

九月七日(日)

名古屋で開催されたカローリングカップでさわやかチーム(福原さん・仲野さん・松崎さん)が百二十チーム中十一位に賞し、毎日新聞社賞を受賞しました。おめでとうございます。

お問い合わせ

健康の館 板野びよん太スポーツクラブ

☎六七二-三三三三

● 人を傷つけるラクガキはやめましょう ●



吉田博士の『大日本地名辞書』

ふるさと板野歴史散歩

堤 高数

其の四十三

『大日本地名辞書』故郷の昔を偲ぶ

明治三十三（一九〇〇）年三月、越後（新潟）の生んだ吉田東伍文学博士垂生の大著『大日本地名辞書』（富山房刊）全七巻が、出版されはじめた。この大著は日本の地誌で、一巻が総論、以下二巻上方、三巻中、四、西国、四巻北、東国、五巻坂東、六巻奥羽、七巻北海道、樺太、琉球（沖縄）、台湾の配分となっている。

吉田博士は、元治元（一八六四）年に生まれ、明治大正

期に活躍した不世出の歴史地理学者だ。独学で苦学をし、小学校の先生から転職し、北海道へ渡り鮭漁業に従事し、その間歴史の研究を続けていた。その後読売新聞社をへて、東京専門学校講師、さらに早稲田大学教授となり、その生涯にわたり、ひとりですべてをめぐり、この大著を完成させた。

今から百十年余り前に出版された、この日本の地名辞書から、かつてのわが故郷の面影を偲んでみたい。

地名辞書では、現在の板野町にかかわりのある七項目の地名をとりあげ

る。
—板西、中世本郡の西部を分ち、坂西郡と云ふ、今大寺村川端村などを合同して、板西村と云ふ、古の坂西郡は尚以西の地を指せるがごとし、

南海流浪記に坂東郡大寺とあり、然れども、平家物語に見ゆる坂西の住人近藤六親家の宅址は白井に在り、白井即川端村なれば、流浪記の坂東郡大寺と云ふは誤れるにや。

かつて板野郡は、四国八十八ヶ所三番札所金泉寺の門前から、南に向かう道路をもつて、板西、板東郡の境としていたことから、こうした辞書の表現となったものか。板野町「川端」を、古は「白井」と呼んでいたことがわかる。

—大唐國寺 坂西村大字川端あり、塩彦祠を鎮守とす、此地蓋百濟氏の旧居にして、此寺亦其建置する所とぞ、寺背に大唐谷の字あり、又此村に古墓の石擲あり、今祀りて若宮と稱す。（阿波志）

川端の大唐国寺は、かつて江戸期藩編纂の阿波の地誌『阿波志』を、そのまま辞書は引用している。

—大坂山 坂西村の北に聳ゆ、中山とも白ふ、大寺より

登る、一里にして、大字大坂あり、絶嶺を過ぎ、二里にして讚州引田浦に達す、古より阿讃の通路とす。
大坂山は讚岐との交通の要衝だったことがわかる。

—山下郷 和名抄、板野郡山下郷（略）今詳ならず、疑ふらくは大坂山の下なる里にて、今の板西村より松坂村（矢武）榮村（下庄）などを指せる古名にやあらん、微證に乏しけれど録して此に係ぐ。

辞書によれば、かつて板野町一円が、「山下郷」とも呼ばれていたことがわかる。
—犬伏 今松坂村と改む、板西村大寺驛に西に接す、この村の迎葉谷といふ小所の山中に釋迦堂の廢趾と云へるあり、古は伽藍ありしと云傳ふ、時代考ふるに由なし、其瓦は横豆り六寸三分堅長八寸厚五分、楷書十七字八行兩面に彫る、扁平にして屋瓦に非ず、されど全きは今得難し、其質嫩柔（しなやか）にして、

俗にもち瓦と云へる類の如くにして、形方壊磚に似て、兩面に法華經を鐫刻（彫刻）す、書體甚精妙にして多賀城の碑銘に髣髴（そっくり）たり、端楷（正しい）字格、絶妙にして二玉に劣らず、小片の毀瓦と云えども、悉く文字あり、大抵一體の書風にして聊異なるもあり、文字磨滅したるも多くして讀かたし。（考古雜志）

犬伏は蔵佐谷旧釈迦堂の瓦経がとりあげられている。當時から有名だったのだろう。
—矢武 板西村の西に接す、今松坂村と改む、五百羅漢堂あり、舊名（古い名）を福聚寺と云ふ。矢武の莊嚴院地藏寺、此山に往古（むかし）より羅漢原とてありける、去る寶曆の頃より願主ありて檀信（信徒）を十方にもとめ、日ならずして廣大の精舎を創建せり。（阿波志名所圖會）

矢武では、四国八十八ヶ所五番札所地藏寺が、とりあげられている。

● 彩りの館からのお知らせ ●

手作り講座
招き猫



日時

平成26年10月22日(水) 午前10時～

場所 彩りの館

用意する物 白糸、針、はさみ

* 材料代500円が必要です。

* 参加希望の方は、彩りの館まで事前に申し込んでください。

お問い合わせ 彩りの館 ☎672-5445

彩りギャラリー

10月は“北海道・夏山の花の写真”です。

彩りの館では、「彩りギャラリー」のコーナーにおいて毎月様々な作品を展示し、皆様のお越しをお待ちしています。



お悔やみ申し上げます										ご結婚お祝いいたします			お誕生おめでとうございます															
氏名										親の氏名			子の名															
年齢										妻の氏名			住所															
住所										住所			性別															
楠	佐	黒	石	安	藤	河	原	佐	和	日	夫の氏名	住	所	市	中	林	子の名	住	所	性別								
藤	田	川	藝	本	野	田	野	野	智	下	大	寺	中	村	遼	介	・	麻	依	結	愛	暁	大	寺	中	大	寺	女
昭	竹	美	コ	政	清	久	儀	勝	義	イ	工	藤	大	寺	大	寺	中	大	寺	大	大	寺	女					
治	男	江	キ	忠	見	子	子	樹	俊	則	子	大	寺	大	寺	大	寺	中	大	寺	大	大	寺	女				
85	84	94	87	86	75	92	95	79	80	65	92	大	寺	大	寺	大	寺	中	大	寺	大	大	寺	女				
大	西	羅	大	吹	川	吹	吹	大	下	川	川	大	寺	大	寺	大	寺	中	大	寺	大	大	寺	女				
寺	富	漢	寺	田	端	田	田	寺	庄	端	端	大	寺	大	寺	大	寺	中	大	寺	大	大	寺	女				

まちのうごき

平成26年9月25日現在



	東地区	西地区	南地区	合計	前月比
男	3,708	1,241	1,697	6,646	△ 4
女	4,089	1,369	1,763	7,221	△15
合計	7,797	2,610	3,460	13,867	△19
世帯	3,213	1,031	1,299	5,543	△ 3

16	15	14	13	12	11	10	9	8	7	6	5	日 曜日
木	水	火	月	日	土	金	木	水	火	月	日	日 曜日
3歳児健康診査（町民センター） 受付午後1時15分～1時30分	心配ごと法律・人権相談（町民センター） 午後1時30分～4時（受付2時30分まで） 2歳児歯科健康診査（町民センター） 受付午後1時15分～1時30分 巡回職業相談（総合センター） 午後1時30分～3時30分	大腸がん検診（町民センター） 午前8時30分～11時 男性チャレンジ教室（田園パーク） 午前9時30分～12時	体育の日	大坂口御番所跡開館 午前10時～午後4時			元気でいこよ運動教室（町民センター） 午前10時～11時30分	寒露 心配ごと行政相談（町民センター） 午後1時30分～4時（受付3時30分まで） 股関節脱臼検診・離乳食教室（町民センター） 受付午後0時45分～1時			大坂口御番所跡開館 午前10時～午後4時	行事／事業

町民カレンダー
10月の予定

10	9	8	7	6	5	4	3	2	1	日 曜日
月	日	土	金	木	水	火	月	日	土	日 曜日
資源ごみ大型複合(粗大)ごみ持込回収(板野町環境センター) 午前9時～午後4時	町制施行60周年記念事業「NHKのご自慢」 開演午前11時45分（開場午前11時） 大坂口御番所跡開館 午前10時～午後4時	町制施行60周年記念事業「NHKのご自慢」 予選会 受付午前11時（開会午前11時45分）	立冬	元気でいこよ運動教室（町民センター） 午前10時～11時30分	心配ごと児童・福祉相談（町民センター） 午後1時30分～4時（受付3時30分まで）		文化の日	板野町文化祭（文化の館） 午前10時～午後4時30分 （芸能祭） 午後0時30分開演 大坂口御番所跡開館 午前10時～午後4時	板野町文化祭（文化の館） 午前10時～午後4時30分	行事／事業

町民カレンダー
11月の予定

あなたの行事を書き込んでご利用ください。

Calendar



● ごみの減量化・分別収集にご協力を ●

31	30	29	28	27	26	25	24	23	22	21	20	19	18	17	日	
金	木	水	火	月	日	土	金	木	水	火	月	日	土	金	曜日	
	元気でいこよ運動教室 (町民センター) 午前10時～11時30分		大腸がん検診 (町民センター) 午前8時30分～11時	資源ごみ・大型複合 (粗大) ごみ持込回収 (板野町環境センター) 午前9時～午後4時	大坂口御番所跡開館 午前10時～午後4時 徳島ウォルトイスホームゲーム (鳴門) 午後7時～	しあわせの里まつり (板野町養護老人ホーム) 午前10時～	ファミリースポーツ・ソフトバレー (健康の館) 午後7時30分～	乳児計測 (町民センター) 受付午前9時～10時 乳児健康診査 (町民センター) 受付午後1時15分～1時30分	心配ごと交通事故相談 (町民センター) 午後1時30分～4時 (受付3時30分まで)			資源ごみ・大型複合 (粗大) ごみ持込回収 (板野町環境センター) 午前9時～午後4時 大坂口御番所跡開館 午前10時～午後4時	お話し会 (文化の館・図書館) 午後2時30分～3時 徳島ウォルトイスホームゲーム (鳴門) 午後1時～			行事/事業

10月															月					
23	22	21	20	19	18	17	16	15	14	13	12	11	10	9	8	7	6	5	日	曜日
野田(泰)医院	井内内科	診療所	みやざき内科	ファミリークリニック	上板整形外科	近藤内科	近藤内科	新野医院	福島内科	三愛内科	井関クリニック	浦田病院	井上病院	竹本内科	小松泌尿器科	増田クリニック	クリニックス	杉みね整形	高田整形外科	病院名
694-20009	694-5353	672-6618	672-5148	637-6600	693-1188	672-5630	672-0571	672-4970	672-0176	672-0176	699-2921	693-0087	672-1185	672-0174	692-1277	693-3020	693-1021	693-1021	698-8689	住所/電話番号
上板町	上板町	板野町	板野町	上板町	藍住町	板野町	板野町	板野町	板野町	板野町	松茂町	藍住町	板野町	板野町	藍住町	藍住町	藍住町	藍住町	北島町	

当番医

担当時間
平日 18時～22時30分
休日 9時～22時30分

北島町 きたしま田岡病院(全日対応ですが、確認すること。)
藍住町 稲次整形外科病院(水曜日・土曜日 受診前に要電話連絡)
板野町 東徳島医療センター(対応日は確認すること。)

担当時間以外の深夜の救急

11月															10月					月
10	9	8	7	6	5	4	3	2	1	31	30	29	28	27	26	25	24	日	曜日	
かまだ眼科	藤本クリニック	クリニックス	杉みね整形	谷口耳鼻咽喉科	春藤内科胃腸科	井上医院	芳川病院	野田(五)医院	大久保内科	浦田病院	川原眼科	上板整形外科	井関クリニック	友成医院	川原眼科	科クリニックス	こやま小児科・内科	堀口整形外科	病院名	
678-8588	698-0303	693-11021	699-2787	699-3777	699-8070	699-3777	699-5355	694-20008	692-1220	699-2921	694-8388	637-6600	637-6066	694-5515	694-8388	637-3211	698-5111	698-5111	住所/電話番号	
松茂町	北島町	藍住町	松茂町	松茂町	松茂町	松茂町	松茂町	上板町	藍住町	松茂町	上板町	上板町	上板町	上板町	上板町	上板町	藍住町	北島町		

※休日・夜間緊急病院は、変更している場合があります。必ず電話してから受診してください。

● 人を傷つけるラクガキはやめましょう ●

はばたけ 未来っ子
菜園活動を通して
板野わかば保育園

食欲の秋、本園では生活や遊びの中で食にかかわる体験を積み重ね、食べることを楽しみ、健康な子どもに育てることを目標に食育に取り組んでいます。その一つとして、菜園活動を通し、生長する喜び、収穫する感動、収穫した作物を新鮮なうちに給食で味わい、食する楽しみを体験できるようにしました。また、毎日の食事の参考にと給食展示コーナーを設けました。保護者が迎えに来てくれると、「おいしかったよ」「いっぱい食べたよ」などと二歳児は言葉で、一歳児は指差し得意な表情で、給食の様子を伝え、親子のコミュニケーションの場にもなっています。

これから、稲やレンコンの収穫期を迎え、おに



きょうは、カレーたべたよ



いっぱい、とれたよ

ぎりやレンコンチップス等にしてもらって、実りの秋を五感で感じてほしいと思います。今後、味覚豊かで、健康な子どもに育ってほしいと願いつつ、食育に取り組んでいきたいと思えます。

文化の館だより
No. 223

図書館からのお知らせ

●おはなし会

日時 十月十八日(土)
午後二時三〇分

会場 文化の館 おはなしコーナー
内容 紙芝居や絵本のよみかかせ
無料です。

●新しくはいる本

- フォルトウナの瞳 百田 尚樹/著 笹の舟で海をわたる 角田 光代/著
- アイネ クライネ ナハトムジーク 伊坂幸太郎 著
- 一人っ子同盟 重松 清 著
- きょうのできごと、十年後 柴崎 友香/著
- 歌舞伎町ダムド 菅田 哲也/著
- 侵入者 自称小説家 折原 一/著
- 繁栄の昭和 筒井 康隆/著
- 群青のダンデム 長岡 弘樹/著
- にじいろガーデン 小川 糸/著
- 近所の犬 姫野カオルコ/著
- 希望の牧場 森 絵都/著
- どんぐりむらのほんやさん なかや みわ/著
- 4ひきの りつばなこま 阿ノルド・ローベル/著
- 世界は宝物でいっぱい! 岡田貴久子/著
- まるかいてMEN 舟崎 克彦/著
- だいきき、でも、ゆめみてる 二宮由紀子/著
- ユキコちゃんのしかえし 星 新一/著
- ミリー・モリー・マンデーとともたち ジョイス・L・プリスリー/著

新着図書案内

「ラストレター」

ラジオ局に入社して四年目の新米アナウンサーの寺島尚人は、ある日、聴取〇%の誰も聴いていない深夜放送の大改革に名乗りをあげてしまう。新米アナウンサーの青臭い情熱が、ラジオ局の人々を動かし、団結させていく。「ラストレター」という企画が目玉コーナーとなるのだが…。ラジオ局で働く仲間たちをめぐり、愉快で心温まる物語。



「トラネコと クロネコ」

宮西 達也/著・絵
野原で桃を見つけて、とりあいをはじめたトラネコのたまご、クロネコのフルース。自慢しあいつつしたり、お互い苦手なことをちくちくと責めあう、たまごフルース。最後にはかけっこで勝負をつけることになりましたが…。勝負のお話だけで終わらないのが、みやにワールド。



10月・11月の休館日 表中

10月							11月						
日	月	火	水	木	金	土	日	月	火	水	木	金	土
			1	2	3	4							1
5	6	7	8	9	10	11	2	3	4	5	6	7	8
12	13	14	15	16	17	18	9	10	11	12	13	14	15
19	20	21	22	23	24	25	16	17	18	19	20	21	22
26	27	28	29	30	31		23	24	25	26	27	28	29
							30						

あとがき

十月十日は「目の愛護デー」です。パソコンやゲームなど、日々の生活の中で目を酷使することが増えてきています。液晶画面を長時間見ているとまばたきの回数が少なくなり、疲れ目やかすみ目、ドライアイなどの症状が現れることがあります。液晶画面を長時間見るときには、適度に休憩をとり、目を休めましょう。

この広報紙は再生紙を使用しています。