



広報いたの6月号

ホームページ <http://www.town.itano.tokushima.jp/>



すがお

発行：板野町役場

徳島県板野郡板野町吹田字町南22-2
企画・編集：総務課 TEL672-5980



©TOKUSHIMA VORTIS

まちの話題

徳島ヴォルティス町民デー

5月5日（日）、鳴門・大塚スポーツパークポカリスエットスタジアムで板野町民デーが開催されました。当日は、5,778人の人が試合観戦を楽しみました。

この日の対戦相手は栃木SC。試合前半に先制を許し手に汗握る展開となりましたが、終わってみると3-2で見事逆転勝利を得ました。

今シーズンの試合はまだ続きます。引き続きみんなで徳島ヴォルティスをスタジアムで応援しましょう。

もくじ

- 児童手当現況届のお知らせ……………2
- ダイヤモンド婚・金婚を迎えられる皆様へ……………2
- いたの子どもフェスティバル……………3
- 平成30年度 板野町財政事情……………4~7
- お知らせ……………8~16
- 町民スポーツ……………17
- ふるさと板野歴史散歩……………18
- まちのうごき……………19
- 町民カレンダー……………20・21
- はばたけ未来っ子(板野南小学校)……………22
- 文化の館だより279……………22

防災無線テレホンサービス(防災無線放送が聞けます)

☎ 0120-15-7020

児童手当 現況届の お知らせ



児童手当を受給されている方は毎年六月に「現況届」の提出が必要です。この届は、毎年六月一日現在における状況を記載し、児童手当を引き続き受けることができるかを確認するためのものです。

現況届の提出がないと、六月分以降の手当が差止となりますので、必ず期間内に手続にお越しくください。

【現況届に必要なもの】

● 印鑑

● 受給者の方がサラリーマン等の方

健康保険被保険者証の写しまたは厚生年金等加入証明書

【受付期間】

六月二十八日(金)まで(土日を除く)

お問い合わせ

役場住民課 ☎六七二一五九八四

給付金のお知らせ

未婚の児童扶養手当受給者の方に、給付金が支給されます

児童扶養手当の受給者のうち、未婚のひとり親の方に対し、令和元年度に臨時・特別の措置として、給付金を支給します。

未婚の児童扶養手当受給者に対する臨時・特別給付金

支給額 17,500円

申請期間 令和元年8月1日(木)～令和2年1月31日(金)

支給時期 原則として、令和2年1月に支給

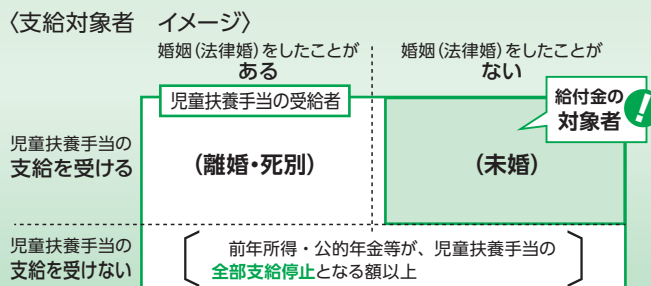

お問い合わせ 役場住民課 ☎672-5984



ダイヤモンド婚・金婚を
迎えられる皆様
おめでとうございます

今年ダイヤモンド婚・金婚を迎えられるご夫婦の方に、町からお祝い状と記念品を贈呈させていただきます。

次の要件を満たすご夫婦

で、該当すると思われる方は役場福祉保健課へ「ダイヤモンド婚・金婚申出書」を提出してください。（申出書の用紙は福祉保健課にあります。また、町ホームページからダウンロードできます）

※いずれも町内に居住し、

六月一日現在住民基本台帳に登録されているご夫婦に限りです。（施設に入所している場合などは、この限りではありません）

また、昨年申請ができなかったご夫婦についても申請が可能ですので、お気軽にお問い合わせください。

※ご夫婦の本籍地が町外にある場合など、本町で確認できない方については「婚姻出年月日」が確認できる書類（戸籍謄本等）をご持参ください。

申出書締切 八月二日(金)

提出先及びお問い合わせ

役場福祉保健課

☎六七二一五九八六

金婚（結婚五十年）
昭和四十四年一月一日から同年十二月三十一日まで
に婚姻届をされた方

ダイヤモンド婚（結婚六十年）
昭和三十四年一月一日から同年十二月三十一日まで
に婚姻届をされた方

第21回

いたの子どもフェスティバル

とき 7月13日(土) 午後1時～4時

ところ 板野町文化の館

内容

さくらホール催し (午後1時～2時)
・アキラボーイとタヌキくんのデジタルショー
・和太鼓藍風の太鼓パフォーマンス&ワークショップ

ギャラリー (午後1時30分～4時)
・にんじん塩クッキー・ロールケーキ等販売
・チャレンジボウリング、ハンドクリーム販売、フリーマーケット
・食育パネル展示
・怪獣模型展示コーナー
・消費生活相談
・子育て支援案内

視聴覚室 (午後1時30分～4時)
・しのはら先生の積み木であそぼう！
・家族の健康チェック
・折紙教室

エントランス (午後1時30分～4時)
・作ってみよう！
・鉄道模型展示コーナー

ホワイエ (午後1時30分～4時)
・魚釣り、ストローでつくる竹とんぼ

研修室 (午後1時30分～4時)
・絵本カフェ&ぽけっと雑貨店

会議室 (午後1時30分～4時)
・大学生と遊ぼう

※プログラム及び開催時間は、やむを得ない事情により変更になる場合があります。

主催 板野町・板野町教育委員会
協力 板野町民生児童委員協議会／ボランティアグループぽけっと／板野町ふるさと味づくり研究会／板野町消費生活相談所／板野町地域子育て支援センター／放課後子供教室／板野町食育推進協議会／南長寿会折紙クラブ／板野町まちづくり女性の会／徳島文理大学うたおは部 (順不同)

お問い合わせ 板野町文化の館 ☎ 672-5888



羅漢老人憩の家・古城老人憩の家 耐震改修工事が完了

羅漢老人憩の家と古城老人憩の家は、高齢者の憩いの場と集会所の役割、また災害時の指定避難所にもなっているため、昨年10月より耐震改修工事を行っていましたが3月下旬に工事が完了しました。工事期間中は、利用者の皆様、近隣の皆様には大変ご不便とご迷惑をお掛けいたしました。ご協力ありがとうございました。

羅漢老人憩の家



工事後

主な工事内容

- ・ブレース設置 (筋交い) 6カ所
- ・基礎部分の補強 約18m

古城老人憩の家



- ・ブレース設置 (筋交い) 71カ所
- ・基礎部分の補強 約42m

● 人を傷つけるラクガキはやめましょう ●

平成30年度板野町財政事情

板野町財政事情書の作成及び公表に関する条例(平成22年条例第2号)に基づき財政事情を次のとおり公表する。

令和元年6月5日
板野町長 玉井 孝治

平成30年度 下半期の予算執行状況

平成30年度下半期(平成30年10月1日から平成31年3月31日まで)の一般会計・特別会計等の執行状況は、下表のとおり。

◆第1表 一般会計予算の執行状況(歳入)

款	現計予算額 (A)	収 入 状 況				収入率 (B)/(A)
		平成30年9月 30日までの収 入済額	平成30年10月1日から 平成31年3月31日ま での収入済額	計 (B)	構成比	
	千円	千円	千円	千円	%	%
1. 町 税	1,509,772	955,182	521,962	1,477,144	24.5	97.8
2. 地 方 譲 与 税	85,790	21,879	33,494	55,373	0.9	64.5
3. 利 子 割 交 付 金	3,804	1,749	1,927	3,676	0.1	96.6
4. 配 当 割 交 付 金	9,835	3,190	6,638	9,828	0.2	99.9
5. 株 式 等 譲 渡 所 得 割 交 付 金	8,485	0	8,476	8,476	0.1	99.9
6. 地 方 消 費 税 交 付 金	230,387	129,385	101,002	230,387	3.8	100.0
7. 自 動 車 取 得 税 交 付 金	18,176	5,672	12,504	18,176	0.3	100.0
8. 地 方 特 例 交 付 金	4,653	4,653	0	4,653	0.1	100.0
9. 地 方 交 付 税	1,458,144	1,098,832	551,806	1,650,638	27.4	113.2
10. 交 通 安 全 対 策 特 別 交 付 金	2,000	826	752	1,578	0.0	78.9
11. 分 担 金 及 び 負 担 金	80,311	36,387	40,269	76,656	1.3	95.4
12. 使 用 料 及 び 手 数 料	164,345	69,995	75,527	145,522	2.4	88.5
13. 国 庫 支 出 金	553,296	155,080	302,781	457,861	7.6	82.8
14. 県 支 出 金	550,743	9,038	263,717	272,755	4.5	49.5
15. 財 産 収 入	9,422	5,456	4,577	10,033	0.2	106.5
16. 寄 附 金	5,648	4,670	1,426	6,096	0.1	107.9
17. 繰 入 金	679,369	0	778,101	778,101	12.9	114.5
18. 繰 越 金	533,090	533,090	0	533,090	8.9	100.0
19. 諸 収 入	76,282	22,080	40,901	62,981	1.0	82.6
20. 町 債	1,381,642	3,800	212,342	216,142	3.6	15.6
合 計	7,365,194	3,060,964	2,958,201	6,019,165	100.0	81.7

※上記現計予算額には、前年度からの繰越額を含む。

※端数は四捨五入しているため、各欄の合計が一致しないことがある。(以下、同様)

◆第2表 一般会計予算の執行状況(歳出)

款	現計予算額 (A)	支 出 状 況				支出率 (B)/(A)
		平成30年9月 30日までの支 出済額	平成30年10月1日から 平成31年3月31日ま での支出済額	計 (B)	構成比	
	千円	千円	千円	千円	%	%
1. 議 会 費	79,544	41,301	37,506	78,807	1.5	99.1
2. 総 務 費	1,713,695	253,686	707,640	961,326	18.7	56.1
3. 民 生 費	1,708,618	735,244	783,097	1,518,341	29.5	88.9
4. 衛 生 費	565,939	276,560	218,417	494,977	9.6	87.5
5. 農 林 水 産 業 費	240,398	36,222	41,702	77,924	1.5	32.4
6. 商 工 費	132,732	41,093	50,285	91,378	1.8	68.8
7. 土 木 費	394,466	65,183	127,254	192,437	3.7	48.8
8. 消 防 費	233,049	131,878	86,685	218,563	4.2	93.8
9. 教 育 費	590,372	261,139	262,146	523,285	10.2	88.6
10. 災 害 復 旧 費	14,765	11,698	0	11,698	0.2	79.2
11. 公 債 費	398,591	156,048	199,297	355,345	6.9	89.2
12. 諸 支 出 金	1,277,574	62,828	566,821	629,649	12.2	49.3
13. 予 備 費	15,451	0	0	0	0.0	0.0
合 計	7,365,194	2,072,880	3,080,848	5,153,728	100.0	70.0

※上記現計予算額には、予備費充用額及び前年度からの繰越額を含む。

◆第3表 特別会計予算の執行状況

(単位：千円)

会 計 名	現計予算額	収入済額	支出済額	執行状況 (%)
住宅新築資金等貸付事業特別会計	8,025	8,218	7,633	95.1
奨学金貸与事業特別会計	4,974	4,724	4,153	83.5
国民健康保険特別会計	1,886,248	1,724,045	1,741,687	92.3
介護保険(保険事業)特別会計	1,436,784	1,134,970	1,134,955	79.0
介護保険(サービス事業)特別会計	13,677	13,094	6,705	49.0
後期高齢者医療特別会計	169,127	148,460	147,552	87.2
公共下水道事業特別会計	342,326	279,537	279,479	81.6

町債及び一時借入金の残高

平成30年度下半期の町債及び一時借入金の増減、平成31年3月末現在高の状況は下表のとおり。

◆第4表 町債の状況(一般会計)

(単位：千円)

区 分	30年9月末現在高	下半期借入額	下半期償還額	31年3月末現在高
1. 普通債	1,035,595	0	61,495	974,100
民 生 債	57,185	0	1,196	55,989
公 営 住 宅 債	58,932	0	9,006	49,926
衛 生 債	0	0	0	0
農 林 水 産 業 債	161,025	0	12,582	148,443
土 木 債	440,610	0	23,031	417,579
消 防 債	21,991	0	2,109	19,882
教 育 債	228,102	0	12,821	215,281
総 務 債	67,750	0	750	67,000
2. 災害復旧債	11,508	0	587	10,920
農 林 水 産 災 害	0	0	0	0
土 木 災 害	11,508	0	587	10,920
3. その他債	2,866,449	212,342	124,770	2,954,021
減 税 補 て ん 債	40,822	0	6,251	34,571
臨 時 税 収 補 て ん 債	0	0	0	0
臨 時 財 政 対 策 債	2,615,550	212,342	95,462	2,732,430
緊 急 防 災 ・ 減 災 事 業 債	210,077	0	23,058	187,020
合 計	3,913,552	212,342	186,853	3,939,042

◆第5表 町債の状況(特別会計)

(単位：千円)

会 計 名	30年9月末現在高	下半期借入額	下半期償還額	31年3月末現在高
公共下水道事業特別会計	2,010,091	0	50,336	1,959,754
合 計	2,010,091	0	50,336	1,959,754

◆第6表 一時借入金の状況

(単位：千円)

会 計 名	借入限度額	31年3月末現在高
一 般 会 計	1,000,000	—
国民健康保険特別会計	300,000	—
介護保険(保険事業)特別会計	50,000	—
介護保険(サービス事業)特別会計	3,000	—
公共下水道事業特別会計	200,000	—



※平成31年3月末現在、各会計とも一時借入金なし。

町税の徴収状況・町税予算による住民負担の状況

◆第7表 町税の徴収状況

(単位：千円、%)

税 目	現計予算額	上半期収入済額	下半期収入済額	収 入 率
町 民 税	649,360	320,273	301,701	95.8
固 定 資 産 税	706,624	553,292	166,964	101.9
軽 自 動 車 税	49,830	47,081	1,629	97.8
町 た ば こ 税	103,958	34,535	51,669	82.9
合 計	1,509,772	955,182	521,962	97.8

◆第8表 町税の予算からみた住民負担の状況

年度	予 算 額 (千円)	伸び率 (%)	町 民 負 担 額		人 口 及 び 世 帯 数	
			1人あたり (円)	1世帯あたり (円)	人 口 (人)	世 帯 数 (世帯)
22	1,534,036	▲ 5.7	107,735	285,987	14,239	5,364
23	1,448,286	▲ 5.6	102,555	269,248	14,122	5,379
24	1,592,527	10.0	113,484	290,183	14,033	5,488
25	1,568,250	▲ 1.5	112,307	284,567	13,964	5,511
26	1,716,914	9.5	125,067	310,979	13,728	5,521
27	1,547,879	▲ 9.8	113,298	278,696	13,662	5,554
28	1,576,722	1.9	116,081	283,379	13,583	5,564
29	1,523,300	▲ 3.4	112,338	272,358	13,560	5,593
30	1,509,772	▲ 0.9	111,860	266,838	13,497	5,658

※人口及び世帯数は、各年度の3月末現在における住民基本台帳登録者数等による。

町有財産の状況 (平成31年3月末現在)

【土地及び建物】

(単位：㎡)

区 分	土地 (地積)	建 物 (延面積)		
		木 造	非木造	合 計
本 庁 舎	4,637	0	1,923	1,923
そ の 他 行 政 機 関	613	0	608	608
公 共 用 財 産	442,259	0	80,170	80,170
普 通 財 産 (山 林 含 む)	264,706	0	87	87
合 計	712,215	0	82,788	82,788

※その他行政機関：消防施設

公 共 用 財 産：学校、公営住宅、公園、観光施設等

【有価証券】

(単位：千円)

区 分	平成31年3月末現在	平成29年度末	増 減
四 国 放 送 (株) 株 券	31	31	0
エ ー アイ テレビ (株) 株 券	10,000	10,000	0
徳 島 ヴ ォ ル テ ィ ス (株) 株 券	2,000	2,000	0
(株) 徳 島 健 康 科 学 総 合 セ ン タ ー 株 券	300	300	0
合 計	12,331	12,331	0

【債 権】

(単位：千円)

区 分	平成31年3月末現在	平成29年度末	増 減
板 野 町 土 地 開 発 公 社 貸 付 金	224,000	224,000	0
住 宅 新 築 資 金 等 貸 付 金	200,630	206,599	▲ 5,969
奨 学 資 金 等 (奨 学 金 ・ 入 学 金) 貸 付 金	13,149	9,729	3,420
合 計	437,779	440,328	▲ 2,549

● ごみは町指定袋に入れて出しましょう ●

【出資等による権利】

(単位：千円)

区 分	平成31年 3月末現在	平成29年度末	増 減
徳島県農業信用基金協会 出資金	2,200	2,200	0
徳島県畜産協会 出資金	350	350	0
地方公共団体金融機構 出資金	900	900	0
(公財) 徳島県国際交流協会 出捐金	182	182	0
(公財) 徳島県文化振興財団 出捐金	304	304	0
(一財) 徳島県環境整備公社 出捐金	134	134	0
(公財) 徳島県福祉基金 出捐金	1,145	1,145	0
(公財) とくしま“あい”ランド推進協議会 出捐金	296	296	0
(公財) 徳島県林業労働力確保支援センター 出捐金	2,136	2,136	0
(公財) 徳島県建設技術センター 出捐金	500	500	0
(公財) 徳島県暴力追放県民センター 出捐金	1,273	1,273	0
合 計	9,420	9,420	0

※「出捐金」とは、財団法人など公益法人に拠出する金銭のことで、出資金と異なり一種の寄付金的な性格を持ち、払戻・買戻といったことがなく配当が出る等という資産形成の価値も持たないもの。

【基 金】

(1) 一般会計分

(単位：千円)

基 金 名	平成31年 3月末現在	平成29年度末	増 減
財 政 調 整 基 金	383,502	570,062	▲ 186,560
減 債 基 金	420,200	590,200	▲ 170,000
公 共 施 設 等 整 備 基 金	324,010	357,650	▲ 33,640
吉野川北岸農業用水推進事業基金	25,231	25,221	10
地 方 創 生 基 金	597,004	433,554	163,450
ふ る さ と 応 援 基 金	13,458	8,392	5,066
高 齢 者 保 健 福 祉 基 金	166,312	169,862	▲ 3,550
役 場 庁 舎 改 築 等 基 金	1,081,000	1,051,000	30,000
産 業 振 興 資 本 管 理 基 金	338,354	239,064	99,290
あせび温泉やすらぎの郷改築等基金	66,980	76,100	▲ 9,120
合 計	3,416,051	3,521,105	▲ 105,054

(2) 国民健康保険特別会計分

(単位：千円)

基 金 名	平成31年 3月末現在	平成29年度末	増 減
財 政 調 整 基 金	0	0	0
出 産 費 資 金 貸 付 基 金	3,000	3,000	0
合 計	3,000	3,000	0

(3) 介護保険（保険事業）特別会計分

(単位：千円)

基 金 名	平成31年 3月末現在	平成29年度末	増 減
介 護 保 険 給 付 費 準 備 基 金	112,076	96,458	15,618
合 計	112,076	96,458	15,618

(4) 公共下水道事業特別会計分

(単位：千円)

基 金 名	平成31年 3月末現在	平成29年度末	増 減
公 共 下 水 道 減 債 基 金	16,668	16,668	0
合 計	16,668	16,668	0

自衛隊からのお知らせ

次の期間において、善通寺駐屯地陸上自衛隊によるレンジャー訓練が行われます。当日は自衛隊員や車輛が数台通行しますので、近隣にお住まいの方、または通行される方のご理解とご協力をよろしくお願い致します。

■日 時

6月25日(火) 午前5時～
6月27日(木) 午前2時(予定)

■場 所

大坂字櫛木屋・川北(県境付近)

■車 輛

小型2台、高機動車1台、救急車1台

■お問い合わせ

役場総務課 ☎672-5980

今月納期の税金・保険料のお知らせ

今月納期の税金・保険料は

・ **固定資産税 全期・第1期** です。

納期限は
7月1日(月) です。
納め忘れないよう
お気をつけてください。



※税金・保険料は、納期限を超過し督促状発付の日から督促手数料がかかります。また、納期限までに完納しない場合は、納期限の翌日から納付の日までの日数に応じ延滞金がかかります。

※町税のお支払いは口座振替が便利です。指定した金融機関やゆうちょ銀行の口座から、町税を自動的に振替納付できます。詳しくは板野町ホームページをご覧ください。

お問い合わせ 役場税務課 ☎672-5983

春の全国交通安全運動

「春の全国交通安全運動」の期間中、交通安全協会板野分会と板野町交通安全母の会、板野地区交通安全教育推進協議会、高齢者交通安全推進員、徳島板野警察署、阿波銀行、徳島銀行、板野郵便局の皆さんによる交通安全キャンペーンが行われ、町内の交通量の多い交差点でドライバーの皆さんに交通安全を呼びかけました。



地域障がい者パソコン講座

●身体および精神障がい者・難病等障がい者の方を対象とした講座

Windows10 の基本・インターネットの基本と活用方法などを楽しく学べます。

日 時：令和元年9月6日～
令和2年2月7日(全21回)
毎週金曜日 午後1時～4時

場 所：福祉ホームリズム2階
地域交流スペース
(板野郡藍住町矢上字安任56-5)

費 用：無料
募集定員：10人
締め切り：8月30日(金)

●知的障がい者の方を対象とした講座

パソコンを使った名刺やシールなどの製作や、インターネットを安全に楽しく学べる内容をご用意しています。

日 時：令和元年7月27日～
令和元年8月31日(全6回)
毎週土曜日 午前10時～12時

場 所：福祉ホームリズム2階
地域交流スペース
(板野郡藍住町矢上字安任56-5)

費 用：無料
募集定員：7人
締め切り：7月19日(金)



【お申し込み・お問い合わせ】

障がい者生活支援センター 凌雲

☎693-1117 FAX 692-6776 E-mail: support@selp-harmony.com

無料調停相談のご案内



- 民事問題（土地・建物、交通事故、金銭貸借など）
 - 家事問題（離婚、相続、夫婦、親子関係など）
- でお困りの方は、調停委員が無料で相談に応じます。
相談は当日、受付順に行いますので**予約は不要です**。

**無料
調停相談所
の開設**

日時 7月17日（水） 午後1時～4時30分
場所 あわぎんホール（郷土文化会館）4階
 第4会議室（徳島市藍場町二丁目14番地）
相談内容 民事調停（土地建物・交通事故・金銭貸借の問題など）
 家事調停（離婚・相続・夫婦、親子間の問題など）
相談者 弁護士を含む調停委員 10名程度
主催・お問い合わせ 徳島調停協会（徳島市徳島町一丁目5番地1）
 徳島地方・家庭裁判所内 ☎626-1587

徳島ヴォルティス『徳島県民デー』応援バス企画

徳島県民デーに開催されるホームゲームに徳島県全体で応援するため、応援シャトルバスの運行を行います。

日時：7月13日（土） 午後7時キックオフ
場所：鳴門・大塚スポーツパーク ポカリスエットスタジアム

対戦カード
柏レイソル

応援バスの運用について

- 乗車料金は無料
 - お申し込みの大人の方で入場チケットや会員証をお持ちでない方は、事前にお申し込みいただければ、前売価格でチケットを手配し、当日精算いたします。
- なお、小中高生については、本試合は無料で入場（A自由席）できます。
 大人：2,500円（A自由席） 2,000円（ホーム自由席）

申込締切：6月21日（金）午後5時まで
お問い合わせ 役場産業課 ☎672-5994

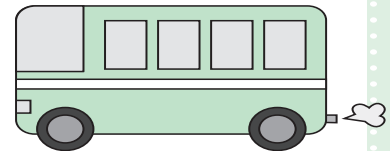

徳島ヴォルティス板野町民デー



試合前、ヴォルティス広場の板野町ブースにおいて先着500名の方に「にんじん塩クッキー」をプレゼントし、板野町をPRしました。
 また、地元の漬物や春にんじんなどを販売し、たくさんの方に購入していただきました。



板野町をPR



チケットを入手して試合観戦へ



板野町の記念品をお渡ししました

風しんの追加的対策について (風しん抗体検査・ 風しん第5期定期予防接種)

厚生労働省は風しんの流行を受け、令和4年3月31日までの3年間、**昭和37年4月2日から昭和54年4月1日の間に生まれた男性**に対し、風しん抗体検査及び風しん第5期予防接種を行うこととしました。

○対象者：

昭和37年4月2日から
昭和54年4月1日の間に生まれた男性

今年度は、「昭和47年4月2日から昭和54年4月1日の間に生まれた男性」

に個別通知します。

「昭和37年4月2日から昭和47年4月1日の間に生まれた男性」で、今年度中に風しん抗体検査・風しん第5期定期予防接種を希望される方は、福祉保健課へお問い合わせください。後日、クーポン券を送付いたします。

○実施期間：平成31年4月1日から令和4年3月31日まで

○費用：風しん抗体検査・風しん第5期定期予防接種
それぞれ原則無料

○実施方法：1. 福祉保健課から左記の対象者へ「風しん抗体検査・風しん第5期定期予防接種のクーポン券」を送付
2. 送付されたクーポン券を持参し、医療機関等で風しん抗体検査を受検
3. 医療機関等から風しん抗体検査結果を受け取る
4. 抗体価がHI法で「**8倍未満・8倍**」の場合、送付されたクーポン券を持参し、契約医療機関で風しん第5期定期予防接種を受ける

※抗体価がHI法で「**16倍**」の場合は「板野町風しん予防接種費用助成」の対象になります。

クーポン券は令和元年5月下旬頃、対象者に送付いたしました。
風しん抗体検査・風しん第5期定期予防接種を受ける際、必ずクーポン券をご持参ください。

高齢者用 肺炎球菌ワクチン 予防接種について

肺炎球菌ワクチンを接種しておくことで、肺炎球菌による肺炎の予防や重症化を防ぐ効果が期待できます。

今年度、定期予防接種の対象となる方には、4月下旬頃、予診票等を送付いたしました。



○令和元年度 定期予防接種対象者

板野町に住居登録がある方で、下記①・②に該当する方のうち、今までに肺炎球菌ワクチン接種を受けたことがない方

①令和元年度に次の年齢になる方

年齢	生年月日	年齢	生年月日
65歳	昭和29年4月2日生～昭和30年4月1日生	70歳	昭和24年4月2日生～昭和25年4月1日生
75歳	昭和19年4月2日生～昭和20年4月1日生	80歳	昭和14年4月2日生～昭和15年4月1日生
85歳	昭和9年4月2日生～昭和10年4月1日生	90歳	昭和4年4月2日生～昭和5年4月1日生
95歳	大正13年4月2日生～大正14年4月1日生	100歳以上	大正9年4月1日以前にお生まれの方

※100歳以上の方は、令和元年度のみ対象

②接種日において60歳以上65歳未満の方

心臓・腎臓・呼吸器・免疫機能に障がい有る方で、接種希望される方は、役場福祉保健課までお問い合わせください。

○接種期間：令和2年3月31日まで

※この期間に接種できなかった場合、その後の接種は任意接種となるため、全額自己負担になりますので、ご注意ください。

○接種回数：1回 ○接種料金：4,000円（生活保護世帯に属する方は免除）

○接種を受けることができる医療機関：県内の契約医療機関（要予約）

【お問い合わせ】 役場福祉保健課 予防接種係 ☎ 672-5986



お元気ですか 保健師です。

母子手帳アプリ「いたの子育てアプリ」をご利用ください

～ 6月3日よりサービス開始～

「いたの子育てアプリ」は、板野町にお住まいの妊娠中から子育て中のママ&パパが、スマートフォンやパソコンを使って予防接種のスケジュール管理や、お子さんの成長記録などが行えるアプリケーションです。従来の母子健康手帳と併せて利用することで、いつでも妊娠経過や子どもの予防接種記録などが確認できます。また、妊娠週数や子どもの月齢・年齢ごとにお役立ち情報をお届けします。利用料金は無料です。子育て世代を応援するアプリです。ぜひご利用ください！

● 「いたの子育てアプリ」でできること

1. 町から各種制度・サービスの案内や子育て情報をお知らせ
2. 妊婦健診の結果や子どもの健康診断の結果を記録、グラフ化ができる
3. 予防接種のスケジュール管理・通知
4. 写真やコメントを入れて育児日記として利用できる
5. 家族間で情報を共有できる

● 「いたの子育てアプリ」ダウンロード方法

1. 二次元バーコード、またはアプリストアで「母子モ」を検索
2. お住まいの地域の郵便番号を入力
3. 「母子モ」が「いたの子育てアプリ」に自動変換



※二次元バーコードは、健診時または子育て相談センター窓口にてお渡しするチラシをご覧ください。

お問い合わせ 子育て相談センター（町民センター内） ☎ 672-5580

くらしサポートセンター板野

～生活上で様々な不安や悩み、困りごとを抱えた方の相談窓口です。～

相談
無料

◇相談内容◇

- ひきこもりの子どもと暮らしているが自分も高齢で将来が不安
- 社会へのかかわりに不安がある
- 働きたいが高齢などの理由で、なかなか仕事が見つからない
- 計画的にお金を使うことができず生活に困ることがある
- 悩むばかりで、どこに相談したらいいかわからない

秘密
厳守

〈相談のながれ〉

まずは、生活の困りごと、不安を抱えていることをご相談ください。

あなたのお話を伺い、困りごとを一緒に整理します。どのような支援が必要かを一緒に考え、利用できる制度、サービスの活用、調整を行い、困りごとの解決に向けて具体的な支援を実施します。

※相談内容によっては、専門機関を紹介します。

受付時間 月～金曜日 午前9時～午後5時
(土・日・祝・年末年始をのぞく)

お問い合わせ 暮らしサポートセンター板野(板野町社会福祉協議会内)
☎ 672-0051 F A X 672-5894

75歳以上でタクシー助成券をお持ちの方は、使用期限が近づいています

使用期限 平成30年9月1日 ~ 令和元年8月31日まで

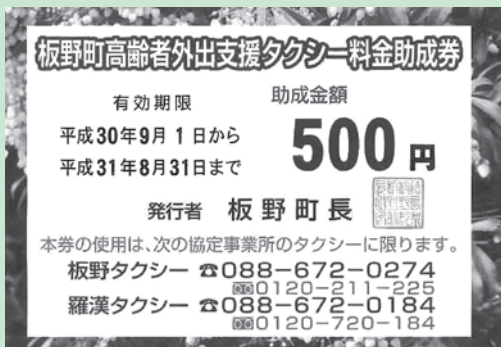

期限が過ぎたタクシー助成券は使用できません

令和元年9月1日から1年間使用できるタクシー助成券は、8月上旬頃に対象者へ交付のご案内をいたします。

町では、総合戦略の施策として、高齢者の買い物弱者支援が掲げられていることから、高齢者に対して、タクシー料金の一部を助成し、経済的負担の軽減と外出（買い物等）の機会を支援することで、日常生活の利便性の向上と生活範囲の拡大、引きこもり防止等、社会参加を促進し高齢者福祉の向上を図ることを目的として、『タクシー助成券』を交付しております。

夏のごみ収集時間 変更について

午前 **7時30分**までに
(6月～9月)

6月から9月までの夏期の間、衛生管理とごみ収集の能率向上を図るため、収集時間が早くなります。

ごみは決められた日の午前7時30分までに決められた場所に出してください。

役場環境生活課

狂犬病予防注射が 行われました

4月25日、26日に町内18か所で狂犬病予防注射が行われました。

狂犬病予防法により、生後91日以上の犬については、生涯に1回の登録（鑑札）と毎年1回の狂犬病予防注射を受けることが義務付けられています。

一部の人のマナー違反で全体の犬・猫が嫌われてしまいます。ペットを飼うときは、法律やマナーをきちんと守り、最後まで責任を持って飼いましょう。



エコアクション21の認証取得を支援

エコアクション21は、事業活動の中で二酸化炭素や廃棄物の排出削減など環境への取り組みを進めるための手順を定めた中小事業者向けの環境経営システムです。

経費の削減・生産性の向上が期待でき、金融機関などの優遇措置も受けることができる取り組みとして、徳島県内でも認証取得事業者が急増しています。

このたび、板野町が参加している徳島東部定住自立圏推進協議会では、エコアクション21認証取得を目指す事業者を支援するため、作業の解説やアドバイスを行う無料セミナー（計5回）を開催します。この機会に認証取得を目指し、環境経営に取り組んでみませんか？

【募集期間】 7月19日（金）まで

【対象】 板野町内の事業者・団体等

【申込方法】 下記の問い合わせ先まで

【お問い合わせ】

徳島東部定住自立圏推進協議会
環境担当者部会事務局（徳島市環境保全課内）

☎ 621-5213 FAX 621-5210

E-Mail:kankyo_hozen@city-tokushima.i-tokushima.jp

役場環境生活課 ☎ 672-5987 FAX 672-5553

消費生活相談所からのお知らせ

お知らせ

《消費者トラブル最新情報》

【情報】ワールドカップやオリンピックのチケット購入トラブルに注意！

●スポーツ観戦のチケットを購入するため、インターネットで検索して、一番上にでてきたサイトを公式サイトと思い購入したが、海外のチケット転売サイトだった。手数料も高い。解約できるか？

●オリンピック観戦チケット購入の優先枠が当選した、というメールが来たので個人情報を入力して申し込んだが何の返信もない。

このようにラグビーワールドカップ 2019 日本大会や東京オリンピック・パラリンピック等の開催が近づくにあたり、不正転売や便乗した詐欺が想定されています。

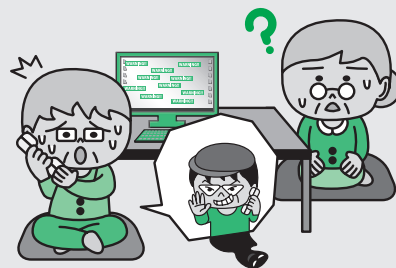

【アドバイス】

2019年6月14日から施行される「チケット不正転売禁止法」により、**転売は違法**となります。公式チケット以外は当日使用できません。また購入者本人しか使用できないような対策も取られる事も予想されています。

- ①チケットは必ず公式サイトから購入しましょう！海外転売サイトなどは契約後の対応が困難な場合が多くあります。
- ②「優先権利」や「売り切れ間近」などの言葉に惑わされないようにしましょう。
- ③便乗した詐欺「オリンピック記念〇〇商品・投資」などにも注意しましょう。「オリンピック財団」や「オリンピック協会」など紛らわしい名前に注意しましょう。何か不審なことがあれば、消費生活相談所へ連絡してください。

「おさいふ学ミニ講座第2回目」の案内

日時：6月21日（金）

午後1時30分～午後3時

場所：町民センター1階 多目的ホール

講師：役場環境生活課 職員

テーマ：消費者問題と環境

（板野町「エシカル消費普及・促進事業」）

板野町の環境への取り組みや対策などを聞き、環境や地球を意識した生活に役立てましょう。

※どこの地域の方でも参加できます

※講演時間は1時間程度を予定

※当日受講も可能

参加をご希望の方は、消費生活相談所までお申し込みください。



板野町消費者よりそい隊 隊員募集！

消費者情報を家族・友人、またご近所や職場に広めたり、身近な方のトラブルなどを相談所へつなぐといったボランティア活動をしてくださる助っ人（消費者よりそい隊）を募集します。

「伝える」「つなぐ」「学ぶ」「活動する」を柱として、地域の消費者の方々によりそう活動に賛同して下さる個人や団体の皆様のご応募をお待ちしております。

4月の相談件数は 57 件でした。

お問い合わせ

板野町消費生活相談所

☎672-6099 FAX 672-1113

相談受付時間

月曜日～金曜日 午前9時～午後3時
※土・日・祝日・年末年始はお休みです。

☎0120-783-577(フリーダイヤル)

むっとしたら救急!

なやみ いつもいない

☆人権講演会☆

入場
無料

【開催日】 七月九日(火)

午後二時開演

【場所】 板野町ふれあいプラザ

大会議室

【講師】 ドリアン 助川氏

(作家・詩の道化師)

※詳細は、今月号の折り込みチラシをご覧ください。

お問い合わせ

人権コミュニケーション課

☎六七二―五九八八

戦没者遺児による
慰霊巡拝について

厚生労働省では、旧主要戦域における戦没者、旧ソ連等における抑留中死亡者を対象とした慰霊巡拝を実施しています。

お申し込み、詳細については、左記までお問い合わせください。

お問い合わせ

徳島県保健福祉政策課

援護担当

☎六二一―二七〇〇

～経営所得安定対策交付金について～

先般、各実行組長等より配付させていただきました『平成31年度経営所得安定対策に係る営農計画書並びに交付金交付申請書』について、まだ提出されていない方は早めに提出をお願いします。

なお、交付金は、要件を満たしていても営農計画書並びに交付申請書の提出がなければ交付金の対象なりません。

お問い合わせ 役場産業課 ☎672-5994

不法電波に待たなし！
電波利用環境保護
周知啓発強化期間

6/1 ~ 6/10

不法無線局から出される電波は、携帯電話やテレビ・ラジオに障害を与えるなど日常生活に悪影響を及ぼします。さらに、消防、救急、警察や鉄道、航空機など人命に関わる重要無線通信を妨害して、私たちの生活を脅かします。

電波の利用には、原則、免許が必要です。ルールを守り電波利用環境を守りましょう。

電波のルールと電波障害などの申告・ご相談は、四国総合通信局までお願いします。

総務省 四国総合通信局

☎〇八九―九三六―五〇五五

洪水情報が緊急速報メールで発信されます

国が管理する吉野川で、川が氾濫する可能性が高まった時に、その周辺にいる人に氾濫の危険をお知らせする情報が自動で発信されます。

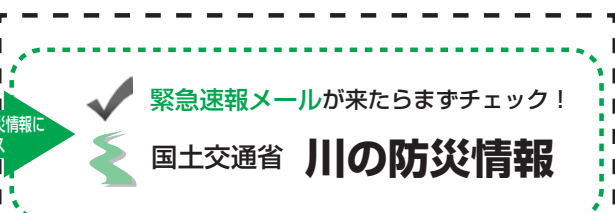

アクセス！
パソコンから
<http://www.river.go.jp/>
スマートフォンから
<http://www.river.go.jp/s/>

スマホ版「川の防災情報」では、位置情報を取得することで、今いる場所の雨の様子や近くの川の状況をすぐに知ることができます。

川の水位が分かる！
川に設置した水位計で、近くの川の水位がどのような状況になっているのかを、リアルタイムで確認することができます。

川の様子が分かる！
CCTVカメラの映像で、現在の川の様子が分かり、川に近づかなくても状況を知ることができます。

雨の状況が分かる！
今、どこでどれくらい雨が降っているのかを知ることができます。

【お問い合わせ】 国土交通省 四国地方整備局 徳島河川国道事務所 河川調査課 役場総務課

☎ 654-9611
☎ 672-5980

教育委員会だより

スポーツ推進委員とは？

スポーツ推進委員は、国のスポーツ基本法に基づいて、各市町村教育委員会から委嘱される非常勤公務員で、その職務は、振興を図るため、住民に対し、スポーツの紹介・実技の指導や、その他スポーツに関する指導や企画に参画し、推進者として活動しています。

スポーツ推進委員会とは？

教育委員会から委嘱されたスポーツ推進委員相互の連絡協調を図り、協力体制を確立して資質の向上を図るとともに、地域住民のスポーツ振興に関する事業を行い、地域スポーツの発展に寄与することを目的として委員会が設立されています。

スポーツ推進委員の役割

スポーツ推進委員は、住民のスポーツ振興に関し、分担する地域または事項について、次の職務を行っています。

- (1) 住民が行うスポーツの実技の指導を行うこと。
- (2) 住民のスポーツ活動の促進のため組織の育成を図ること。
- (3) 学校、公民館等の教育機関その他行政機関の行うスポーツの行事または事業に関し協力すること。
- (4) スポーツ団体その他の団体の行うスポーツに関する行事または事業に関し、求めに応じ、協力すること。
- (5) 住民一般に対し、スポーツについての理解を深めること。
- (6) 住民のスポーツの振興のための指導助言を行うこと。

スポーツ推進委員の紹介

教育委員会よりスポーツ推進委員として委嘱された方々です。

西口金四郎	大川晴義	金田好史	井内好一	赤澤敬二	姫田彰	楠本茂雄	漆原武伸	佐野重利	高原千恵子	田尾ちよ子	川岡幸次	長谷川千恵	柳澤富江	澁谷元張	山田武志	三宅康裕
-------	------	------	------	------	-----	------	------	------	-------	-------	------	-------	------	------	------	------

※順不同・敬称略

お問い合わせ 板野町教育委員会 ☎ 672-0136 / 板野町健康の館 ☎ 672-3333



ファミリースポーツのご案内

日時：6月28日（金）午後7時30分～ ※参加無料※
 場所：田園パーク健康の館アリーナ内
 種目：ラージ卓球・囲碁ボール・シャッフルボード・バウンドテニス
 準備物：室内シューズ、水分補給のための水筒
 ※ラケットには限りがございますので、ラケットをお持ちの方はご持参ください。
 ※町広報のため写真等を撮影することをご了承ください。

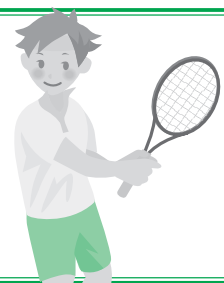

<なぞなぞ問題>

辞書（じしょ）にたくさんのっている おどりって な～んだ？

ヒント：そもそも辞書（じしょ）って何が載ってるかな？

（答えは次回のファミリースポーツの広報に掲載します。）



☆（5月）なぞなぞ問題のこたえ☆
 審判（パンはパンでも、スポーツに必要なパンって な～んだ？）

● 人を傷つけるラクガキはやめましょう ●

お知らせ

臨時保育士募集

板野保育園では、臨時保育士を随時募集しています。

■職種：保育士

■雇用期間

雇用決定後

令和二年三月三十一日

■勤務先

板野保育園

■資格要件

保育士・幼稚園教諭・小学

校教諭・養護教諭

■勤務時間

午前八時三十分～午後五時

十五分※勤務時間は相談に応

じます

■募集人員

若干名

■応募方法

市販の履歴書に必要事項

(写真必要)を記入し、板野

保育園まで提出してください。

※郵送提出不可

■試験日程

応募に準じて面接試験

【お問い合わせ】

板野保育園

☎六七二二二〇一

FAX六七二五二三七

女声コーラス オルゴール
第5回コンサート



日本民謡、朝ドラ曲集、女声合唱曲をお楽しみください。

いたの少年少女合唱団、男声コーラス トライアングルの出演あり。

日 時 7月7日(日)

開演 午後2時(開場 午後1時30分)

場 所 板野町文化の館

さくらホール/入場無料

主 催 女声コーラス オルゴール

後 援 板野町教育委員会・エーアイテレビ(株)

団員募集

歌の好きな方、仲間と一緒に和気あいあい楽しく歌ってみませんか?

楽譜が読めなくても大丈夫です!いろいろなジャンルの歌を歌います!!

♪女声コーラス オルゴール

練習日時:毎週火曜日 午後8時~9時30分

会 費:毎月2,500円

♪男声コーラス トライアングル

練習日時:毎週木曜日 午後7時30分~9時

会 費:毎月2,000円

練習場所 : 町民センター2階 大会議室

募集対象 : 地域、年齢、経験問いません

指揮・指導 : 鎌田百合子

ピアノ伴奏 : 松田 清子

お問い合わせ 女声コーラス オルゴール ☎090-8694-4603

入札結果をお知らせします

平成31年4月22日入札

番号	工 事 名	工事箇所	業 者 名	担当課	金額(税込み)	落札率	備考
1	平成31年度 板野町町民センター 耐震改修工事	板野町大寺	(株)北島組	福祉保健課	69,080,000円	98.91%	

平成31年4月22日入札

番号	委託業務名	委託業務箇所	業 者 名	担当課	金額(税込み)	落札率	備考
1	平成31年度 道の駅いたの道路及び駐車場照明実施設計業務	板野町川端	(株)フジタ建設 コンサルタント	建設課	3,465,000円	89.24%	
2	平成31年度 道の駅いたの整備事業に伴う配水管及び耐震性貯水槽施設設計委託業務	板野町川端	(株)オリオン設計	水道課	4,620,000円	89.94%	
3	平成31年度 板野町大寺老人憩の家耐震診断業務	板野町大寺	(株)剛建築事務所	福祉保健課	2,538,000円	94.38%	
4	平成31年度 板野町町民センター耐震改修工事監理業務	板野町大寺	(株)川建設計	福祉保健課	2,087,800円	93.04%	
5	平成30年度(繰越)板野町中久保老人憩の家耐震改修工事設計業務	板野町中久保	木宮建築設計事務所	福祉保健課	1,512,000円	95.89%	
6	平成31年度 板野町下庄老人憩の家耐震診断業務	板野町下庄	阿部建築事務所	福祉保健課	1,814,400円	94.38%	
7	平成31年度 板野町那東老人憩の家耐震改修工事設計業務	板野町那東	(株)剛建築事務所	福祉保健課	1,382,400円	94.81%	
8	平成31年度 板野町吹田老人憩の家耐震改修工事設計業務	板野町吹田	建築設計工房H I R A O	福祉保健課	1,679,400円	94.82%	

板野びよん太スポーツクラブ

町民スポーツ

日	月	火	水	木	金	土
						1 Jrテニス教室休み 中級テニス教室休み チアダンス教室 (南公)
2	3	4 カローリングサークル 気軽に卓球 気軽にバド バドサークル グラウンドゴルフ	5 さわやかテニス 楽しいテニス ピンポンクラブ (体セ)	6 ショートテニス 楽しいテニス	7 カローリングサークル 気軽に卓球 気軽にバド バドサークル グラウンドゴルフ	8 Jrテニス教室 中級テニス教室
9	10	11 カローリングサークル 気軽に卓球 気軽にバド バドサークル グラウンドゴルフ	12 さわやかテニス 楽しいテニス ピンポンクラブ (体セ)	13 ショートテニス 楽しいテニス	14 カローリングサークル 気軽に卓球 気軽にバド バドサークル グラウンドゴルフ	15 Jrテニス教室 中級テニス教室 チアダンス教室 (南公)
16	17	18 カローリングサークル 気軽に卓球 気軽にバド バドサークル グラウンドゴルフ	19 さわやかテニス 楽しいテニス ピンポンクラブ (体セ)	20 ショートテニス休み 楽しいテニス休み	21 カローリングサークル 気軽に卓球 気軽にバド バドサークル グラウンドゴルフ	22 Jrテニス教室 中級テニス教室 チアダンス教室 (南公) 自主練習
23	24	25 カローリングサークル 気軽に卓球 気軽にバド バドサークル グラウンドゴルフ	26 さわやかテニス 楽しいテニス ピンポンクラブ (体セ)	27 ショートテニス 楽しいテニス	28 カローリングサークル 気軽に卓球 気軽にバド バドサークル グラウンドゴルフ	29 Jrテニス教室 中級テニス教室 チアダンス教室 (南公)
30	7/1	2	3	4	5	6

プログラムの詳細につきましては、板野びよん太スポーツクラブ(☎635-4828)へお気軽にお問い合わせください。

放送大学 10月生募集のお知らせ

放送大学はテレビ・インターネットで授業を行う通信制の大学です。働きながら大学を卒業したい、学びを楽しみたいなど、様々な目的で、幅広い世代の方が学んでいます。

ただいま 2019年10月入学生を募集しています。詳しい資料を送付しますので、お気軽にお問い合わせください。

○募集学生の種類

- 教養学部- 科目履修生 (6ヶ月在学し、希望する科目を履修)
選科履修生 (1年間在学し、希望する科目を履修)
全科履修生 (4年以上在学し、卒業を目指す)
- 大学院- 修士科目生 (6ヶ月在学し、希望する科目を履修)
修士選科生 (1年間在学し、希望する科目を履修)

○出願期間

2019年6月15日～8月31日、9月1日～9月20日
(インターネット出願も受け付けております)

○資料請求(無料)・お問い合わせ

〒770-0855 放送大学徳島学習センター
☎602-0151 FAX: 602-0152
放送大学ホームページ <https://www.ouj.ac.jp>

労働保険の年度更新のお知らせ

本年度(令和元年度)の労働保険の年度更新につきましては、六月三日から七月十日までとなっております。

書により七月十日(水)までに行っていたいただきますようお願いいたします。
詳しくは、徳島労働局 労働保険徴収室(☎六五二一九一四三)へお問い合わせください。

平成三十年度分の確定保険料と、令和元年度分の概算保険料の申告・納付手続を、「労働保険確定・概算保険料申告

徳島労働局



ふるさと板野歴史散歩



堤高敷



わが町板野の今は

今月号も引き続き、「わが町板野の今は」を掲載したい。私は板野町の歴史と文化を、五つの視点で照射したいとした。今回は「古代古墳の文化」をとりあげたい。

板野町は阿讃山脈のふもと
の東西に、古代に築造された古墳が、切れ目なく並んでいた。

板野町川端の愛宕山古墳



岡ノ宮大塚古墳出土品（文化の館所蔵）

栄を伺うことができる。
野野周辺の、盛大な繁

は、古墳時代前期の築造で、徳島県内で最も大きく、県の史跡に指定されている。墳丘の中央に竪穴式石室が、今も残っている。

『板野町史』は、次のように古墳を記録している。

愛宕山古墳 板野町川端宇
諏訪の旧愛宕神社とにある
大前方後円墳である。全長約
九十m、後円部径四十m、後
円部を平野にむけてい
て、後円部の中央に全
長六米の竪穴式石室が、
東西の方向に向かって
つくられている。

この古墳からの出土
遺物は、盗掘にあつて
いるが、それでもさま
ざまの遺物が遺されて
いる。

このような巨大な古
墳の築造から、古代板
野野周辺の、盛大な繁

この古墳から西に、板野町
大寺の阿王塚古墳があつた。
『板野町史』には、次のよう
に記録されている。

阿王塚 板野町大寺宇龜山
にあり、聖天山ともいう。明
治十九年（一八八六）九月社
殿建築のために発掘された。

古墳は一坪程度の広さで、石
垣造り、朱が塗布されている。
副葬品は銅鏡（平縁神獸鏡）
二面、銘帯鏡であり、現在宮
内庁に保管されている。その
他古剣五振、鉄鏃一個を出土
した。

もう龜山神社裏山の、聖大
山に登つても、昔の古墳の面
影はない。

板野町岡ノ宮のかんぞう山
に、かつて大塚古墳があつた。
『板野町史』は、次のように
記録をしている。

大塚 板野町大寺宇露ノ口
であり「岡の宮塚穴」ともい
う。円墳で高さ約三、六m、
周囲四十五m、頂上に石室が
あり、緑泥片岩の石材を利用

した横穴式石室で、長さ六、
七m、中一、八m、高さ一、
七m程度の石室であつたが今
はない。副葬品は多数出土し
ており、後述する。

この古墳からも、おびただ
しい遺物が出土している。

須恵器の坏（物を盛る器）、
高坏、提瓶、甕、土師器の
鉢、刀剣、鉄斧、釘、それに
銅鏡も出土している。

これらの一部遺物は、長年
町の篤志家が大切に所蔵され
ていたが、好意により町に寄
贈され、現在文化の館に保管
されている。

徳島県埋蔵文化財センター
による学術的な調査を待つて
いるところだ。
つい最近私も、これらの一
部を見学した。貴重な出土遺
物である。

『板野町史』の古墳時代の
遺跡調査表によると、板野町
内には、五十二ヶ所があつた。
現在跡形もなくなつてい
る遺跡が、ほとんどだ。

その遺跡のひとつに、板野
町大伏の平山古墳がある。

『板野町誌』は、次のよう
に記録をしている。

大伏塚穴 松坂村大伏
諏訪神社の裏に、入口廣く
中程は稍狭くなりて、室の隔
てらしく奥の室又廣し。其上
半円足らず天井石なく、其室
の極めて詰には、一坪有餘の
青石を建て、土の崩落を防
げり。内部両側は總て天然石
の方形なるものにて築き、其
間隙には石片或いは小石を以
て塞ぎ止む。又天井は驚くべ
き大石を用ひ、廣さ疊一枚よ
り三枚敷に至る僅か四枚の石
にて、奥行三間半程を覆へり。

この記録から、平山古墳も
巨大だつたことが判る。この
古墳の跡は、現在埋蔵文化財
センターが建設されている。

かつて板野町は、古代古墳
墓が並び建つていた。

これらのことから、古代板
野町の繁盛を、幻視すること
ができる。

● ごみは町指定袋に入れて出しましょう ●

こどもの
読書週間
お話し会

(4月20日開催)

文化の館視聴覚室で、ボランティアグループぼけっとによるお話会が開催されました。



「うみやまがっせん」では、子ども達も参加して力一杯で盛りあげられました。

亀山神社 春祭・湯立祭

4月8日、亀山神社(大寺)にて春祭・湯立祭が行われました。当日は関係者の方々が参列し、宮司による祝詞の後、巫女が熱湯にくぐらせた竹笹を周囲に振りまき、しぶきをうけた参列者はそれぞれに祈願をされました。

湯立神事は町内では亀山神社だけで執り行われており、古来から続く民俗学的にも貴重な行事となっています。



森 奥 澁 西 元	氏名
田 谷 谷 川 木	
ヒ 佳 一	年齢
サ	
子 典 男 茂 慧	住所
92 79 79 80 71	
那 吹 那 犬 吹	住所
東 田 東 伏 田	

お悔やみ申し上げます

夫の氏名	浅井孝仁	藤井悟史	犬伏和広
住所	川端	吹田	西中富
妻の氏名	山西愛実	坂東理加	大黒香奈美
住所	大寺	松谷	鳴門市

ご結婚お祝いたします

親の氏名	高橋昭恵	大上晃弘	山田雅司	西雅生	林和弥	市原慎太郎	吉田泰己	小川実華
子の名	詩采	維采	天惺	美音奈	茉弥	愛真	喜実	春音
住所	大寺	古城	大寺	漢漢	下庄	大寺	吹田	大寺
性別	男	女	男	女	男	女	女	男

お誕生おめでとうございます

まちのうごき

人口のうごき

	東地区	西地区	南地区	合計	前月比
男	3,590	1,239	1,675	6,504	△4
女	3,941	1,354	1,689	6,984	△11
合計	7,531	2,593	3,364	13,488	△15
世帯	3,235	1,067	1,366	5,668	△1

令和元年5月24日現在

● 守ろう人権 みんなの幸せ ●

町民カレンダー 6月の予定

16	15	14	13	12	11	10	9	8	7	6	5	日
日	土	金	木	水	火	月	日	土	金	木	水	曜日
資源ごみ・大型複合(粗大)ごみ持込回収(板野町環境センター) 午前9時～午後4時 大坂口御番所跡開館 午前10時～午後4時	お話し会(文化の館・図書館) 午後2時30分～3時		はらへんクラブ(東公会堂) 午前9時30分～午後1時	聴力検査(ふれあいプラザ) 午前9時～9時15分 巡回職業相談(南公会堂) 午後1時30分～3時 心配ごと行政相談(町民センター) 午後1時30分～4時(受付3時30分まで)	男性チャレンジ教室	おたっしや倶楽部(町民センター) 午前10時～11時30分 保健師による健康相談(町民センター) 午前10時～12時 資源ごみ・大型複合(粗大)ごみ持込回収(板野町環境センター) 午前9時～午後4時	大坂口御番所跡開館 午前10時～午後4時	徳島ヴォルティスホームゲーム(鳴門) 午後6時～	狂犬病予防集合注射(補正日)(亀山神社等) 午後5時15分～6時25分	芒種	脳若トレーニング教室(町民センター) 午前10時～11時 心配ごと児童・福祉相談(町民センター) 午後1時30分～4時(受付3時30分まで)	行事/事業

町民カレンダー 7月の予定

10	9	8	7	6	5	4	3	2	1	日
水	火	月	日	土	金	木	水	火	月	曜日
心配ごと行政相談(町民センター) 午後1時30分～4時(受付3時30分まで)	男性チャレンジ教室(町民センター) 午前10時～12時 人権講演会(ふれあいプラザ) 午後2時～	保健師による健康相談(町民センター) 午前10時～12時 おたっしや倶楽部(町民センター) 午前10時～11時30分 資源ごみ・大型複合(粗大)ごみ持込回収(板野町環境センター) 午前9時～午後4時	小暑 大坂口御番所跡開館 午前10時～午後4時 徳島ヴォルティスホームゲーム(鳴門) 午後6時～				脳若トレーニング教室(町民センター) 午前10時～11時 心配ごと児童・福祉相談(町民センター) 午後1時30分～4時(受付3時30分まで)	おなかシエイフ運動教室(町民センター) 午前10時～11時30分	脳若トレーニング教室(町民センター) 午前10時～11時	行事/事業

Calendar

あなたの行事を書き込んでご利用ください。



● ごみの減量化・分別収集にご協力を ●

30	29	28	27	26	25	24	23	22	21	20	19	18	17	日
日	土	金	木	水	火	月	日	土	金	木	水	火	月	曜日
大坂口御番所跡開館 午前10時～午後4時		ファミリースポーツ ラージ卓球ほか(健康の館) 午後7時30分～	乳児健診(ふれあいプラザ) 午後1時～1時30分 つくしの会(東公会堂) 午後1時30分～3時	2歳児歯科健診(ふれあいプラザ) 午後1時～1時30分 心配ごとと交通事故相談(町民センター) 午後1時30分～4時(受付3時30分まで)		おたっしや倶楽部(町民センター) 午前10時～11時30分 資源ごみ・大型複合(粗大)ごみ持込回収(板野町環境センター) 午前9時～午後4時	大坂口御番所跡開館 午前10時～午後4時	夏至 徳島ヴォルティスホームゲーム(鳴門) 午後6時～	管理栄養士による栄養相談(町民センター) 午前10時～12時	まちかどサロン(東公会堂) 午前9時30分～12時	あせびサロン(あせび温泉) 午前10時～11時30分 若い世代の血糖相談(町民センター) 午前10時～12時 心配ごとと法律相談(町民センター) 午後1時30分～4時(受付2時30分まで)	おなかシエイブ運動教室(町民センター) 午前10時～11時30分	おたっしや倶楽部(町民センター) 午前10時～11時30分 ハンドメイドクラブ(東公会堂) 午後1時30分～4時	行事/事業

6 月														月					
23	22	21	20	19	18	17	16	15	14	13	12	11	10	9	8	7	6	5	
日	土	金	木	水	火	月	日	土	金	木	水	火	月	日	土	金	木	水	
クリニック 健生きたじま	西條耳鼻咽喉科	大久保内科	こやま小児科・内科クリニック	近藤外科内科	咽科医院	きはら耳鼻咽喉科	堀口整形外科	山根眼科	中山産婦人科	富本小児科内科	西條耳鼻咽喉科	山根眼科	矢野医院	高田整形外科	矢野医院	山田眼科藍住	奥村医院	あいずみ皮ふ科	
北島町 6988-96029	藍住町 6922-8711	藍住町 6922-1220	藍住町 6371-3211	藍住町 6933-1188	藍住町 6933-0087	藍住町 6922-4771	北島町 6988-5111	藍住町 6922-8171	藍住町 6922-0333	藍住町 6922-7228	藍住町 6922-8711	藍住町 6922-8171	藍住町 6922-4411	北島町 6988-8689	藍住町 6922-4411	藍住町 6922-8118	藍住町 6922-2403	藍住町 6922-9211	
住所/電話番号	住所/電話番号	住所/電話番号	住所/電話番号	住所/電話番号	住所/電話番号	住所/電話番号	住所/電話番号	住所/電話番号	住所/電話番号	住所/電話番号	住所/電話番号	住所/電話番号	住所/電話番号	住所/電話番号	住所/電話番号	住所/電話番号	住所/電話番号	住所/電話番号	住所/電話番号

7 月														6 月				月				
10	9	8	7	6	5	4	3	2	1	30	29	28	27	26	25	24						
水	火	月	日	土	金	木	水	火	月	日	土	金	木	水	火	月						
内科診療所	みやざき	ニアミック	近藤内科医院	整形外科	こまつばら	中山産婦人科	新野医院	福島内科	三愛内科	井上病院	竹本内科	ズクリニックス	ルナウイメン	富本小児科内科	クローニックス	クリニックス	藍住川島	小松泌尿器科	増田クリニック	杉みね整形	クリニックス	
板野町 672-6618	板野町 672-5148	板野町 672-5630	板野町 6988-5108	北島町 6988-5108	藍住町 6922-0333	藍住町 6922-0333	板野町 672-0571	板野町 672-4970	板野町 672-0176	板野町 672-1185	板野町 672-0174	北島町 6971-2322	北島町 6971-2322	藍住町 6922-7228	藍住町 6933-1103	藍住町 6922-0110	藍住町 6922-1127	藍住町 6922-1277	藍住町 6933-3020	藍住町 6933-1021	藍住町 6933-1021	
住所/電話番号	住所/電話番号	住所/電話番号	住所/電話番号	住所/電話番号	住所/電話番号	住所/電話番号	住所/電話番号	住所/電話番号	住所/電話番号	住所/電話番号	住所/電話番号	住所/電話番号	住所/電話番号	住所/電話番号	住所/電話番号	住所/電話番号	住所/電話番号	住所/電話番号	住所/電話番号	住所/電話番号	住所/電話番号	住所/電話番号

※休日・夜間緊急病院は、変更している場合がありますので、必ず電話してから受診してください。

当番医

担当時間
平日：18時～22時
休日：9時～22時

北島町 きたしま田岡病院(全日対応ですが、確認してください)。
藍住町 稲次病院(水曜日・土曜日 受診前必要電話連絡)
板野町 東徳島医療センター(対応日は確認すること)。

● 人を傷つけるラクガキはやめましょう ●

はばたけ
未来っ子
みなみWAタイム
(一年生を迎える会)
板野南小学校



6年生から1年生へエールを

板野南小学校では、金曜日の朝八時十五分からみなみWAタイムを行っています。縦割り班での異学年グループ活動や、学年別のレクリエーション活動などで、なかまとのつながりを深めています。計画や進行も子どもたちが主体となっており、明るく元気に活動しています。



1年生は5・6年生と手をつないで退場

今年度最初の五月十日の活動では、一年生を迎える会として縦割り班で一年生との交流を中心に活動しました。一年生が六年生や五年生と手をつないで入場しました。その後、六年生から一年生へエールとプレゼントが贈られました。最初は緊張していた一年生も、みんな笑顔になりました。これからの、板野南小学校での生活がますます楽しみになってきたようで、みんなきらきらと輝く笑顔をはじかせていました。

- おはなし会
日時 六月十五日(土)
午後二時三十分
会場 文化の館 図書館
内容 紙芝居や絵本のおみまかせ
無料です。
- 新しくはいる本
新しい労働基準法のしくみ
ニアイリー法学選書編修委員会／編
母のうた 美智子さまの御歌 美智子／著
読破できない難解な本がわかる本 富増 章成／著
上野・会津百五十年後の密約 西村 京太郎／著
銀の墓標銘 Mアリー・スチュアート／著
- 【児童書】
おしりたんてい かいとつとねら われたはなよめ トロル／作・絵
エジソン ネズミの海底大冒険 トーベン・クールマン／著
くぬぎのもののりすのがっこう ぶくわわ ゆみこ／著
あなたがおとなになったとき 湯本 香樹実／作
鬼遊び 廣嶋 玲子／作

文化の館だより
No. 279

図書館からのお知らせ

新着図書案内

【同潤会代官山アパートメント】
三上 延／著
昭和と共に誕生し、その終焉と共に解体された「同潤会代官山アパートメント」。その一室からはじまった一家の歳月を通じて描かれる、時代に翻弄されても決して失われない「家族―すなわち心の居場所」の物語。



【Tora no Hana】
内田 麟太郎／作

こどり、ちどり、きれいなまき。きれいなへやに、うっとり、こどり・・・あんな「こどり」、こんな「こどり」、そんな「こどり」？「こどり」づくしの楽しいことばあそび絵本。



自動車を運転中の方、歩行者の方が、スマートフォンや携帯電話で通話や画面操作を行う「ながらスマホ」をよく見かけます。実際に携帯電話使用等に起因する交通事故も増加しているそうです。「直線道路だから」「ほんの一瞬だから」などの間違った考えが重大事故を起こしてしまう可能性があります。交通ルールを守り、安全運転をお願いします。



6月・7月の休館日 表中

6月							7月						
日	月	火	水	木	金	土	日	月	火	水	木	金	土
						1		1	2	3	4	5	6
2	3	4	5	6	7	8	7	8	9	10	11	12	13
9	10	11	12	13	14	15	14	15	16	17	18	19	20
16	17	18	19	20	21	22	21	22	23	24	25	26	27
23 30	24	25	26	27	28	29	28	29	30	31			

※6月18日から27日は図書館蔵書点検のため、28日は月末整理日のため休館とさせていただきます。

この広報紙は再生紙を使用しています。