



広報いたの4月号

ホームページ <http://www.town.itano.tokushima.jp/>



すがお

発行：板野町役場

徳島県板野郡板野町吹田字町南22-2
企画・編集：総務課 TEL672-5980



まちの話題

板野中学校卒業式

3月10日(金)、板野中学校の体育館で、卒業証書授与式が行われました。

山田校長先生から卒業証書が授与されたあと、校長先生の祝辞、在校生の送辞や卒業生の答辞などを経て、最後は思い出がたくさん詰まった動画で幕を下ろしました。

この春の卒業生は、98名でした。

卒業生の皆さん、ご卒業おめでとうございます。

もくじ

- 令和5年度政策方針の概要…………… 2・3
- 100歳おめでとうございます…………… 4
- 令和5年度当初予算…………… 6～8
- お知らせ…………… 9～16
- 町民スポーツ…………… 17
- ふるさと板野歴史散歩…………… 18
- まちのうごき…………… 19
- 町民カレンダー…………… 20・21
- はばたけ未来っ子(板野南児童館)…………… 22
- 文化の館だより325…………… 22

● 守ろう人権 みんなの幸せ ●

令和五年施策方針の概要 暮らしやすい温もりのある板野町の継続

板野町長 玉井孝治

山々は新緑や花が芽吹きはじめ、明るく色付き「山笑う」季節となりました。自然の生命力に満ちた季節でございますが、入学や入園を前に、新たな門出への準備を進めていただきたいと存じます。

子育て支援について

次世代を担う子どもたちが健やかに成長できるまちづくりに向け、子育て支援につきましては給付面だけではなく、精神面やソフト面においても一層の充実を図り、継続して取り組んでまいります。本年一月から開始しました板野町独自施策であります出産祝金十万円の交付に加え、四月からは小・中学校に入学

する子ども一人あたり一万円の入学祝金の交付をさせていただきます。また、国の出産・子育て応援交付金を活用した

経済的支援としての計十万円の給付金と妊娠から出産、子育てまで一貫した伴走型相談支援を一体として実施してまいります。

「板野町子ども家庭総合支援センター」の設置から一年が経過いたしました。センターでは、総合相談窓口や、家庭や学校に居場所がない子どものための居場所づくり、教育の支援や生活の支援など、全ての子どもたちが、子どもたち自身の努力の及ばない不利な環境により、将来への道を閉ざされることなく、夢と希望を持って安心して育

つことのできるまちを目指すため積極的な施策、体制づくりに努めてまいります。

高齢者施策について

人生百年時代と言われるのが、百寿を祝う町民の方も増えてまいりました。

令和五年一月一日時点の本町の高齢化率は三十三・八%で、高齢者を含む世帯の割合は、約五十三%と半数を超えています。

現在、高齢者福祉施策としては、七十五歳以上の方の外出を支援する施策としてタクシー券の配布や敬老年金の支給を行っています。お一人暮らしの高齢者や高齢者のみ

は安否確認も兼ねた配食サービスを行っています。

介護予防のための事業については、「おたっしや倶楽部」で、「脳若トレーニング」や「口腔機能の向上」、「運動トレーニング」など毎週介護予防教室を開催しており、第三水曜日にはあせび温泉の休館日を利用して「あせびサロン」も開催しています。フレイル対策

や介護予防には「体を動かすこと」や、だれかと一緒にすること」はとても大切です。ぜひご参加いただき、一緒に楽しんでみてください。

介護保険事業、また、高齢者福祉施策におきましても、さらなる在宅福祉の向上に努めてまいります。

道の駅いたのめぐり

令和三年四月のオープン以来、新鮮な野菜や果物などを求め、多くの方にご来場をいただいております。令和三年度の売上高は六億三千二百五十八万二千三百二十円でございます。また、令和四年度は二月末時点で六億三千六百万円余りとなり、前年度を上回る売上高となっております。週末になると広場では各種のイベントが開かれ、ドッグランコーナーは皆様の憩いの場となっております。

道の駅北側では、町の発足以来念願であったホテルの建設が進んでおり、ホテルを運営する株式会社アメイズ様によりますと、今年の秋頃オー

● ごみの減量化・分別収集にご協力を ●

プラン予定とのことでございます。
す。

また、令和三年六月に「防
災道の駅」に選定されたこと
から、「災害時の防災拠点」と
しての役割や機能が求められ
ておりますが、今後は、まち
の活性化を進めながら、なお
かつ防災拠点としての役割を
果たすことができるよう取り
組んでまいります。

基幹産業について

町の代表的な作物は春ニ
ンジンで、最盛期を迎えていま
す。令和四年度の生産量は一
万五千八百トン、売上高は十
八億七千万円で日本一と
なっています。令和五年度の
作付面積は三百六haで、昨年
より十五ha減少しています。
新型コロナウイルス禍やウクライナ情
勢のもと、物価や原油価格の
高騰は大きく、今後も厳しい
状況が続きますが農業の振興

や後継者の育成に取り組んで
まいります。

防災減災について

近い将来高い確率で起こる
とされている南海トラフ巨大
地震や中央構造線活断層地震
への対策として、大規模災害
を迎え撃つ強靱な板野町を作
り上げていくために、①「道
の駅を核とした防災・減災対
策」、②「事前復興への備え」、
③「地域の防災を担う人材育
成」の三つを重点施策と定め、
国土強靱化地域計画の見直し
を行いました。

また、今年度、社会資本整
備総合交付金を活用して、道
の駅構内から県道に向かって
大型デジタルサイネージ(電
子掲示板)を設置する予定で
す。平時は道路交通情報や広
報に活用し、災害時にはJアラ
ートや緊急災害情報を伝
え、町の防災機能を強化しま

す。
さらには、住民の皆様が町
に愛着を持ち、誇りをもって
いただけるよう、人に優しく
安全・安心のまちづくりを目
指してまいりたいと考えてお
ります。

新年度予算にはこれらの機
能を活かした費用を計上させ
ていただいておりますが、こ
れまでの事業を継承しつつ、
今まで以上に切り詰めるべき
箇所は大胆に切り詰め、行政
経費の節減に努め、行財政改
革を引き続き進めてまいり所
存でございます。

町民の皆様方におかれまし
ては、今申し上げましたこと
も含め、町政施策の執行につ
きましては、議員皆様方とも
充分にご協議申し上げますが
ら、誠心誠意取り組んでまい
りますので、今後とも、ご指
導とご協力を賜りますよう、
よろしくお願い申し上げます。

ペットボトルのリサイクルにご協力をお願いします!

町内に下記の3箇所にペットボトル回収BOXを設置しました。
BOXの中に、水洗いをし、キャップとラベルを剥がしたペットボトルを入れていただければリサイクル
させていただきますので、ご協力をお願いします。



町民センター前



ふれあいプラザ玄関



南公民館玄関

また、燃やせるごみの日にキャップとラベルを剥がし、水洗いをしたペットボトルのみを透明の袋に入れて
ごみステーションに出していただけたら、資源ごみとして回収させていただきます。

なお、新聞紙・雑誌・段ボールなど古紙類が多い場合、ペットボトルに関しては後日回収させていただきます
ますのでご了承ください。

ペットボトルをリサイクルしてごみの減量にご協力ください!!

お問い合わせ 環境生活課 ☎672-5987

● 人を傷つけるラクガキはやめましょう ●



福井義子さん(大寺)
大正12年3月18日生
(前列右から2番目が福井さん)

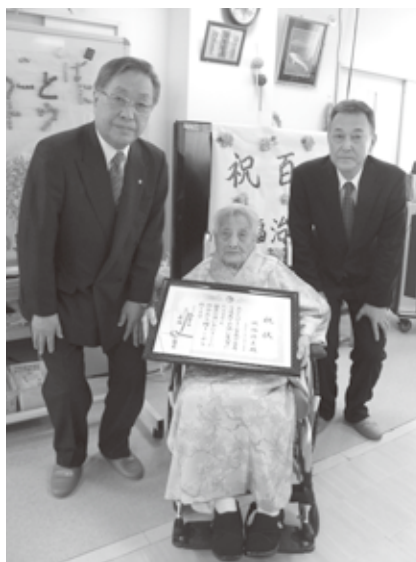

城福治美さん(大寺)
大正12年3月6日生



令和5年3月、次の
お2人が100歳を迎え
られました。

町内の100歳以上は、
お2人を含めて12人(男
性2人・女性10人)にな
りました。

板野町が交通死亡事故抑止功労表彰受賞

2月22日(水)、徳島グランヴィリオホテルで交通死亡事故抑止功労にかかる表彰式があり、板野町、牟岐町、北島町、美波町、上勝町の5町が徳島県から千日以上交通死亡事故ゼロという表彰状を授与されました。

これは、各地域において町民と行政が積極的に交通安全活動を実施し、長期間交通死亡事故を抑止したため、表彰されたものです。

今後も安心・安全なまちづくりに尽力していきたいと考えていますので、町民の皆さまのご協力をよろしくお願いします。



板野町収納代理金融機関の追加指定

令和5年4月1日より徳島信用金庫を町の収納代理金融機関として指定いたします。

徳島信用金庫を町の収納代理金融機関に指定することにより、町税や保険料、使用料などを徳島信用金庫本店・各支店窓口で、手数料不要で納入することができますのでご利用ください。

なお、4月1日以降は既にお手元に届いている納付書などに記載されている納入場所(利用できる金融機関)欄に徳島信用金庫の記載がない場合も手数料不要で利用できます。

また、口座振替に徳島信用金庫の口座を指定することもできます。

詳しくは下記担当課までお問い合わせください。

- ・町税、保険料：税務課 ☎672-5983
- ・住宅使用料：建設課 ☎672-5996
- ・水道使用料：水道課 ☎672-6004

お問い合わせ 出納室 ☎672-5982



ゴールデンウィーク中のマイナンバーカード関連の手続きについて

令和5年4月29日(土)から令和5年5月7日(日)の期間中、システムの更改作業実施に伴いマイナンバーカードの更新・券面事項の変更および電子証明書の発行・失効・暗証番号の再設定などの**一部手続きが実施できません**。

なお、マイナンバーカードの交付につきましても、一部実施できない場合がございます。

住民の皆さまには大変ご不便をおかけしますが、ご理解のほど、よろしくお願い申し上げます。

ご不明な点がございましたら、住民課戸籍係までお問い合わせください。

お問い合わせ 住民課戸籍係 ☎672-5985



● 受けようがん検診 受けよう特定健診 ●

● 今月納期の税金・保険料のお知らせ

● 軽自動車税(種別割) 全期
今月納期の税金・保険料は
です。



納期限は
5月1日(月)
です。

納付期限を守り、納め忘れないようにしましょう！

※税金・保険料は、納期限を経過し、督促状発付の日から督促手数料がかかります。

また、納期限までに完納しない場合は、納期限の翌日から納付の日までの日数に応じ延滞金がかかります。

※税金・保険料の納付は口座振替が便利です。指定した金融機関やゆうちょ銀行の口座から、税金・保険料を自動的に振替納付できます。詳しくは板野町ホームページをご覧ください。

【お問い合わせ】
税務課 ☎672-5983

徳島県後期高齢者医療制度 保険料のお知らせ

令和5年度から高齢者の医療の確保に関する法律施行令の一部改正に伴い、均等割額軽減世帯の所得判定基準の見直しが行われます。

また、下の計算方法で算出された保険料には、所得の低い方および国保・国保組合以外の健康保険の被扶養者であった方の軽減制度があります。

被保険者の方に納めていただく保険料は、公費や現役世代の支援金とともに大切な財源となり、後期高齢者医療に要する費用に充てることとなっています。

被保険者の皆様には、ご負担をおかけしますが、何卒ご理解を賜りますようお願い申し上げます。

所得割額	+	均等割額	=	保険料
基礎控除(43万円)後の総所得金額等 ×所得割率(10.47%) 被保険者の所得に応じて負担		56,044円 被保険者が等しく負担		100円未満切り捨て 上限額66万円

保険料の軽減(令和5年度)

均等割額の軽減 世帯主及び世帯の被保険者全員の軽減判定所得の合計額に応じて、軽減されます。

世帯の所得額の合計	軽減割合
43万円+「10万円×(年金・給与所得者の数-1)」以下	7割
43万円+「29万円×世帯の被保険者数」+「10万円×(年金・給与所得者の数-1)」以下 (令和4年度:43万円+「28万5,000円×世帯の被保険者数」+「10万円×(年金・給与所得者の数-1)」以下)	5割
43万円+「53万5,000円×世帯の被保険者数」+「10万円×(年金・給与所得者の数-1)」以下 (令和4年度:43万円+「52万円×世帯の被保険者数」+「10万円×(年金・給与所得者の数-1)」以下)	2割

被保険者の被扶養者であった場合の軽減

後期高齢者医療制度加入の前日まで、国保・国保組合以外の健康保険の被扶養者であった方は、所得割額の負担がなく、後期高齢者医療制度の被保険者になってから2年の間、均等割額が5割軽減されます。ただし、上の7割軽減に該当する場合は、該当する軽減割合が適用されます。

被用者保険の被扶養者であった被保険者に対する被保険者均等割軽減 (後期高齢者医療制度の被保険者になってから2年の間)	軽減割合 5割
---	-------------------

保険料のお支払い

令和5年度の保険料が年金から差し引かれる方は、4月分から8月分までの年金については、前年の所得が確定していないため、仮に算定した保険料をお支払いいただきます。前年の所得確定後、8月に保険料の決定を行い、確定した年間保険料から仮算定分を差し引いた額を10月分以降の年金からお支払いいただきます。

また、4月分の年金から差し引かれていない方は、8月に保険料と納付方法を記載した通知をお送りします。詳しくは、役場税務課にお問い合わせください。

お問い合わせ

☎088-677-3666
〒771-0135

徳島市川内町平石若松78番地1

徳島県後期高齢者医療広域連合事務局事業課

ホームページアドレス <https://www.koukikourei-tokushima.jp/>

またはお住まいの 制度に関すること 板野町住民課 ☎672-5984
市町村窓口まで 保険料に関すること 板野町税務課 ☎672-5983

58億 4,600万円

歳入

(入ってくるお金)

町民一人
あたりの
税負担は

11万4,840円

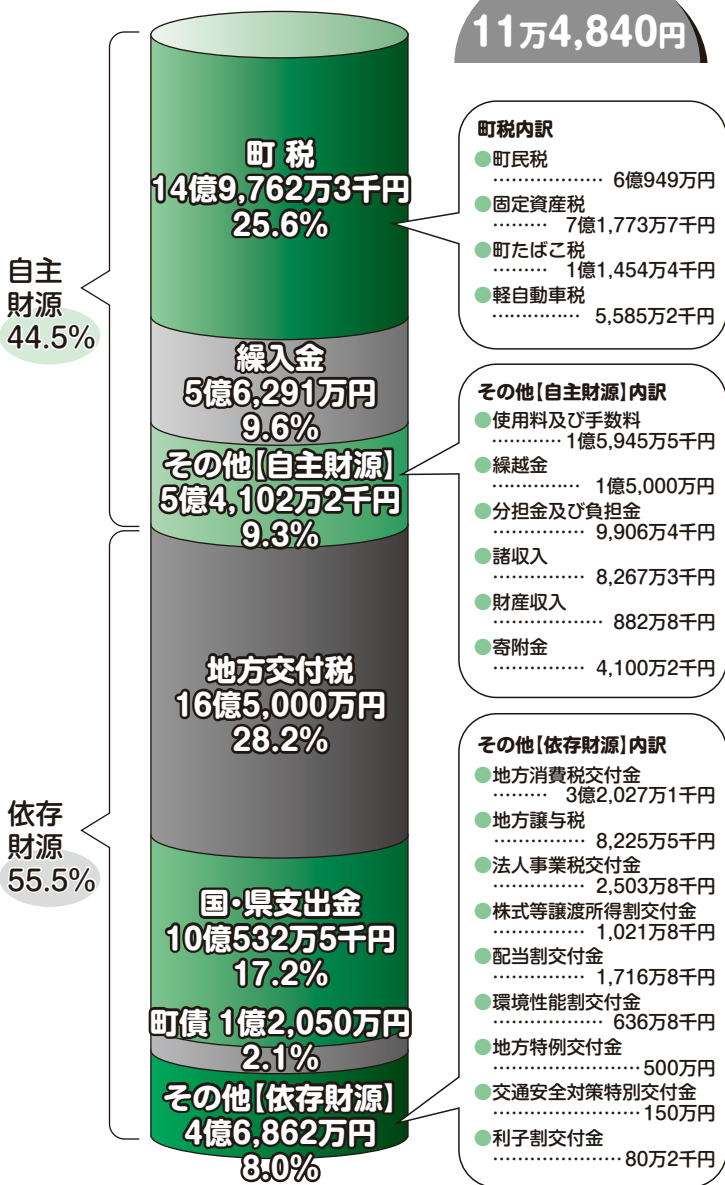

町税内訳

- 町民税 6億949万円
- 固定資産税 7億1,773万7千円
- 町たばこ税 1億1,454万4千円
- 軽自動車税 5,585万2千円

その他【自主財源】内訳

- 使用料及び手数料 1億5,945万5千円
- 繰越金 1億5,000万円
- 分担金及び負担金 9,906万4千円
- 諸収入 8,267万3千円
- 財産収入 882万8千円
- 寄附金 4,100万2千円

その他【依存財源】内訳

- 地方消費税交付金 3億2,027万1千円
- 地方譲与税 8,225万5千円
- 法人事業税交付金 2,503万8千円
- 株式等譲渡所得割交付金 1,021万8千円
- 配当割交付金 1,716万8千円
- 環境性能割交付金 636万8千円
- 地方特例交付金 500万円
- 交通安全対策特別交付金 150万円
- 利子割交付金 80万2千円

前年度比5.2% (2億9千万円)の増額

令和5年度の一般会計当初予算額は58億4千600万円、対前年度比は金額で2億9千万円、率で5.2%の増となっております。増額の主な理由としては、文化の館空調設備更新事業や道の駅デジタルサイネージ整備事業などの普通建設事業費の増額が挙げられます。

その他、前年度に引き続き、防災・減災対策や住民の安心・安全対策とともに、子育て支援や高齢者支援の充実を重点事業と位置づけた予算編成となりました。

歳入については、町税や各種交付金、地方交付税などが増額となる一方、臨時財政対策債の発行見込額の減額に伴い、町債については減額を見込んだ編成をいたしました。

しかし、普通建設事業費をはじめ、一部事務組合負担金や障がい福祉サービス費についても増額しており、今年度も不足する一般財源については、財政調整基金など基金の取崩しで対応するなど、依然厳しい財政運営を強いられています。

令和5年度当初予算

●町税

町民の皆さんから納めていただく町民税、固定資産税、軽自動車税、町たばこ税など

●繰入金

積み立てた基金から一般会計に繰り入れるお金

●地方交付税

自治体間の財政の不均衡を調整し、どの地域でも一定の行政サービスを受けられるよう国から交付されるお金











●国・県支出金

本来、国や県が行うべき事業を町が行う場合に、国や県から交付されるお金で、用途が制限されている

●町債

町が、長期間利用できる施設(役場庁舎・学校・道路等)を整備するにあたり、その費用を将来の世代にも公平に負担してもらうため、外部(政府・地方公共団体金融機構・銀行など)から長期的に借り入れるお金



<p>◆ 総務費 6億4,723万7千円</p>  <p>町役場の総合的な管理事務のための経費。</p>	<p>◆ 民生費 18億8,912万円5千円</p>  <p>町民の生活と安定した社会生活を保護するための経費。</p>
<p>◆ 衛生費 5億9,208万3千円</p>  <p>健康で衛生的な生活を送るための経費(検診やごみ処理など)。</p>	<p>◆ 教育費 7億1,433万6千円</p>  <p>幼稚園・小中学校、社会教育、文化振興などのための経費。</p>
<p>◆ 消防費 2億3,021万4千円</p>  <p>災害被害軽減のための活動経費(板野西部消防組合の負担金など)。</p>	<p>◆ 公債費 4億3,565万円</p>  <p>町が借りたお金の元金と利子分の返済金。</p>
<p>◆ 農林水産・商工費 2億2,035万2千円</p>  <p>産業振興のための基盤整備やあせび温泉など観光事業の経費。</p>	<p>◆ 土木費 2億5,382万8千円</p>  <p>道路、河川などの維持改良のための経費。</p>
<p>◆ 諸支出金 7億7,737万1千円</p>  <p>国保・介護・下水道など特別会計への繰出金、積立金など。</p>	<p>◆ 議会費 7,575万1千円</p>  <p>町議会の活動に要する経費(議員報酬など)。</p>

一般会計当初予算

町民一人あたりに使われるお金は

44万8,279円

歳出

(出ていくお金)

義務的経費
47.9%

投資的経費
5.1%

その他経費
47.0%

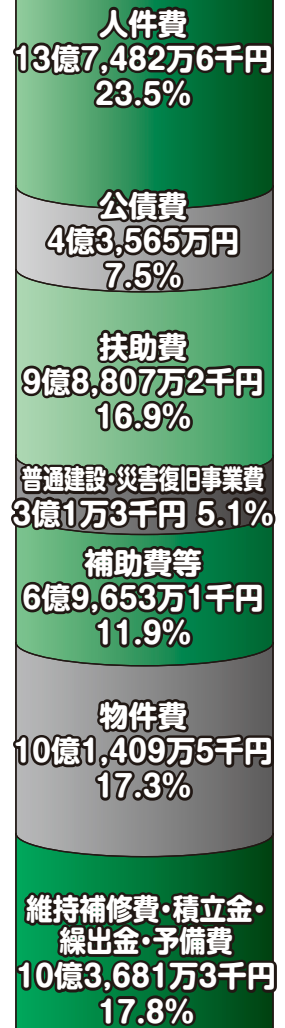

令和5年3月1日現在の人口 13,041人

- ◆ **義務的経費** 【毎年必ず支払わなければならない費用】
 - ・人件費…議員・委員の報酬や職員等の給与、共済費など
 - ・公債費…過去に借り入れた借入金の返還金
 - ・扶助費…医療費の助成など国の法律(社会保障制度)に基づき支給される費用
- ◆ **投資的経費** 【資産形成のために支払われる費用】
 - ・普通建設事業費…道路や橋、学校、庁舎など施設基盤の整備に要する費用
 - ・災害復旧事業費…被災した施設の修復に要する費用
- ◆ **その他経費** 【上記以外の経費】
 - ・維持補修費…施設等の軽微な修繕にかかる費用
 - ・積立金…計画的な財政運営のため目的を持ち積み立てる費用
 - ・繰出金…特別会計との間で、運営費等の一部を支援する経費
 - ・予備費…予算外または予算超過時の支出に充てる経費

令和5年度の重点事業

令和5年度当初予算に計上された事業の中で、重点的に実施する事業について紹介します。

事業名	予算額	内容
文化の館空調設備更新事業	85,000千円	災害時に町の指定避難所に指定されている文化の館について、避難者が快適な避難生活を送れるよう、空調設備を現在の全館集中方式から個別空調方式へ令和4年度から2カ年の継続事業として更新を行う。
道の駅いたのデジタルサイネージ整備事業	29,000千円	道の駅いたの駐車場内にデジタルサイネージを設置することにより、平時は道の駅や町の広報に活用し、災害時にはJアラートや緊急災害情報等と連携し、道の駅や町の防災について機能強化を図る。
板野町出産祝金交付事業	10,000千円	子どもが生まれた家庭に対し、町独自で出産祝金として一人につき10万円を交付することにより、子育て世帯への負担軽減を図り、少子化の改善や子育て世代の定住促進につなげる。
板野町小中学校等入学祝金交付事業	2,520千円	町内在住で新たに小中学校等に1年生として入学する子どもがいる世帯に対し、町独自で入学祝金として一人につき1万円を交付することにより、お祝いの気持ちを表すとともに経済的な支援を行う。
出産・子育て応援給付金支給事業	9,044千円	全ての妊婦・子育て世帯が安心して出産・子育てができるよう国の「出産・子育て応援交付金」を活用し、妊娠・出生の届出を行った妊婦・子育て世帯等に対し、それぞれ5万円ずつ計10万円を支給する。
高齢者タクシー利用助成事業	28,453千円	町内に1年以上継続して在住する75歳以上の高齢者(交付要件及び一部対象外あり)に対しタクシー券を交付する。令和3年度からは、交付額を2倍に増額して実施している。

特別会計・事業会計当初予算

令和5年度特別会計等当初予算については、下表のとおりです。

会計名	予算額	前年比増減率
国民健康保険会計	18億4,388万5千円	△0.8%
住宅新築資金等貸付事業会計	281万8千円	△20.0%
奨学金貸与事業会計	753万2千円	0.1%
後期高齢者医療会計	1億9,940万4千円	0.3%
介護保険会計(保険事業)	14億3,452万8千円	1.5%
介護保険会計(介護サービス事業)	820万3千円	0.0%
下水道事業会計(収益的予算)	2億332万4千円	—
水道事業会計(収益的予算)	2億6,389万7千円	0.7%

※下水道事業会計については、令和5年度から公営企業会計適用のため前年比増減率を「—」で表示しています。

お知らせ

上田 哲也
(教育委員会主幹
教育委員会次長補佐)

浅井 直美
(産業課長
総務課主幹、消費者庁へ派遣)

末岡 稔久
(環境生活課長
産業課長)

富平 敬二
(クリーンセンター所長
環境生活課長兼
クリーンセンター所長)

黒田 好昭
(養護老人ホーム施設長)

高橋 ひとみ
(福祉保健課主幹)

〔異動・昇格〕4月1日付

〔退職〕3月31日付

町職員人事異動
()内は前職

副町長に東根弘幸氏を再任
令和5年板野町議会3月定例会で、東根弘幸氏(59歳)が副町長に再任されました。任期は令和5年3月23日から4年間です。

大西 弘記
(建設課長補佐
建設課主査)

坂本 千紘
(板野東幼稚園教諭兼主査
板野保育園保育士兼主査)

後藤 美智子
(板野保育園保育士兼係長)

佐川 祐一郎
(板野保育園保育士兼係長
人権コミュニケーション課係長)

水本 豪
(環境生活課係長
福祉保健課係長)

濱口 憲子
(給食センター係長
総務課係長、後期高齢者医療広域連合へ派遣)

高田 尚也
(税務課係長
税務課係長)

住友 昇平
(福祉保健課係長
福祉保健課係長)

原田 彩
(給食センター係長
板野保育園保育士兼係長)

山本 宏行
(総務課係長
中央広域環境施設組合へ派遣)

近藤 浩輝
(住民課係長
住民課係長)

石川 亜由美
(税務課係長
福祉保健課係長)

三原 侑也
(総務課主事、徳島県へ派遣
教育委員会係長)

楠本 祐士
(教育委員会主事
環境生活課係長)

安藝 仁美
(環境生活課主事
板野保育園保育士兼係長)

井上 稔彦
(板野保育園保育士
教育委員会係長)

岩井 舞
(教育委員会主事
板野保育園栄養士兼係長)

増田 歩実
(板野保育園栄養士
板野東幼稚園教諭兼係長)

村上 愛実
(板野東幼稚園教諭
議会事務局係長)

清水 一斗
(議会事務局主事
総務課主事、徳島県へ派遣)

(文化の館主事)

鳴門税務署からのお知らせ 消費税インボイス制度等説明会について

令和5年10月1日から、消費税の仕入税額控除の方式として適格請求書等保存方式(インボイス制度)が実施されます。

事業者の皆様には、インボイス制度について理解を深めていただき、インボイス制度の実施に向けて必要な準備を進めていただくため、インボイス制度等説明会を開催しますので、ぜひご参加ください。

説明会の名称		開催日時	開催場所	定員
インボイス制度説明会	消費税の仕組みから知りたい方向け	4月19日(水) 午前10時30分～正午	鳴門税務署 大会議室	24名
	登録申請相談会	4月19日(水) 午後1時30分～3時		
	消費税の仕組みから知りたい方向け	5月17日(水) 午前10時30分～正午		
	登録申請相談会	5月17日(水) 午後1時30分～3時		
	消費税の仕組みから知りたい方向け	6月14日(水) 午前10時30分～正午		
	登録申請相談会	6月14日(水) 午後1時30分～3時		

登録申請相談会については、説明会終了後、登録申請を希望される方を対象に申請サポートを行います。詳細は、お申し込みの際に税務署職員にお問い合わせください。

○会場収容人数の都合上、**事前予約制**としますので、事前にお問い合わせ先まで申し込みをお願いします。

お問い合わせ 鳴門税務署(鳴門市撫養町南浜字東浜39番地3) ☎685-4101(代表)(内線22)

※代表電話にお問い合わせいただく際には、自動音声案内に沿って「2」を選択してください。

● 人を傷つけるラクガキはやめましょう ●

守ろう! ごみ出しルール

ごみを出す時は、曜日・時間を守り、**必ず町指定のごみ袋に入れて出してください。**

町指定のごみ袋に入っていないものは**今後、収集しないこともあります。**

1人1人がごみ出しのルールを守り、住みやすい町にしましょう。



環境生活課 ☎672-5987

令和5年度 おたっしゃ倶楽部(介護予防教室)のご案内

いつまでも元気で、自分らしく元気に過ごすための教室を開催しています。運動や脳トレ、口腔(飲み込み)のトレーニングなどのプログラムを準備しています。好きなメニューをお選びいただけます。ぜひ、ご参加ください。

内 容	場 所
①運動プログラム(月2回) からだのバランスを整える体操を行います。	町民センター
②口腔プログラム(月1回) 楽しみながら嚥下(飲み込み)体操をして「むせ」を予防しましょう。	
③脳若トレーニング(月2回) タブレット端末を使ってゲーム感覚で楽しみながら頭の体操を行います。初めての方でも、すぐにタブレットには慣れますので心配ありません。	
④脳若トレーニング(月1回) あせび温泉にて開催します。入浴もできます(無料)。町民センターから送迎バスを運行しております。	あせび温泉

対象者 65歳以上の方

- 参加を希望される方は参加の申し込みをお願いします。
- 日程等詳細につきましてはお問い合わせください。
- 動きやすい服装でお越しください。
飲み物は各自ご準備ください。



お問い合わせ

板野町地域包括支援センター ☎672-1026

地方税統一QRコードについて

新たに納付書に印字される地方税統一QRコードを利用して、今までの納付書裏面に記載されている金融機関に加え、全国の地方税統一QRコード対応金融機関で納付可能となります。また、スマートフォンやパソコンを使って、地方税共同機構が運営する「地方税お支払サイト」により納付方法が拡充されますので、ぜひご利用ください。

利用できる納付書

- ・ 納付書に「eLマーク」と「eL-QR」(QRコード)が印字されたもの
- ・ 納期限内のもの(納期限を過ぎるとQRコードを利用した納付はできません)。
※全国の地方税統一QRコード対応金融機関では、納期限を過ぎても納付可能です。

対象税目

- ・ 固定資産税
- ・ 軽自動車税(種別割)
- ・ 町県民税(普通徴収)
- ・ 国民健康保険税(普通徴収)

利用可能な納付方法

- ・ 地方税お支払サイト
クレジットカード納付(別途手数料が必要)、口座振替(事前登録が必要)、インターネットバンキング等を利用できます。24時間、365日の利用が可能です。

地方税お支払サイト(<https://www.payment.eltax.lta.go.jp/>)

・ 各種スマートフォンアプリ

アプリで直接「eL-QR」(QRコード)を読み取って納付してください。対応するアプリについては地方税お支払サイトをご確認ください。

※現在のコンビニバーコードを利用したコンビニ納付・PayPayアプリ納付も利用可能です。地方税お支払サイト(<https://www.payment.eltax.lta.go.jp/>)

・ 金融機関窓口

今までの納付書裏面に記載の板野町指定金融機関のほか、全国の地方税統一QRコード対応金融機関の納付が可能です。全国の地方税統一QRコード対応金融機関一覧(<https://www.eltax.lta.go.jp/kyoutsuunouzei/kinyukikan/>)

※令和5年4月から、対応金融機関の「利用可能チャンネル」に「窓口(QR)」と記載されます。

※対応金融機関により取扱いの開始時期が異なりますので、ご注意ください。

(QRコードは株式会社デンソーウェブの登録商標です。)

お問い合わせ 税務課 ☎672-5983

耐震化・減災化事業のご案内

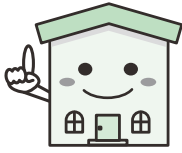

近い将来起こると予想される南海トラフの巨大地震に備え、木造住宅やブロック塀等の耐震化・減災化を進めるために耐震診断、改修工事等に助成します。

耐震改修等を検討・実施していただき、耐震性の向上を図ることにつなげていくことが、この事業の目的です。

受付期間：12月22日(金)まで

耐震診断支援事業

- 補助要件** ●平成12年5月31日以前に着工された3階建てまでの木造住宅
(併用住宅、共同住宅、長屋、借家も対象です)
- 自己負担額** ●建物1戸当たり 3千円

耐震補強計画支援事業

- 補助要件** ●耐震診断で評点が1.0未満と診断されたもの
- 自己負担額** ●無料

耐震改修支援事業

- 補助要件** ●耐震診断で評点が1.0未満と診断されたもので、改修後の評点を1.0以上に向上させる耐震改修工事
- 補助額** ●1戸につき最高120万円(補助率5分の4以内)

耐震シェルター・ベッド設置支援事業

- 補助要件** ●耐震診断で評点が1.0未満と診断されたもので、徳島県が認定する耐震シェルターまたは耐震ベッドのどちらかを設置する工事
- 現在居住している住宅であること(改修後に居住する場合を含む)
- 補助額** ●耐震シェルター 1戸につき最高80万円(補助率5分の4以内)
- 耐震ベッド 1戸につき最高40万円(補助率5分の4以内)

住まいのスマート化支援事業

- 補助要件** ●情報通信技術や人工知能を利用した設備を設置する工事
- 上記の耐震改修または耐震シェルター・ベッド設置を併せて実施すること
- 補助額** ●1戸につき最高30万円(補助率3分の2以内)

住宅の住替え支援事業(除却)

- 補助要件** ●耐震診断で評点が0.7未満と診断された昭和56年5月31日以前に着工された木造住宅で、建替えや住替えのために住宅の全てを除却する工事(県外へ移住する場合は対象外)
- 現在居住している住宅であること
- 補助額** ●1戸につき最高30万円(補助率5分の2以内)

減災化相談員派遣事業

- 補助要件** ●平成12年5月31日以前に着工された住宅で、高齢者等の世帯を対象に、家具の固定や配置の工夫等を提案する相談員を派遣
- 自己負担額** ●無料

減災化対策支援事業

- 補助要件** ●平成12年5月31日以前に着工された住宅で、高齢者等の世帯を対象に、家具の固定や配置の工夫等の対策を行う
- 補助額** ●1戸につき最高1万6千円(補助率5分の4以内)

危険ブロック塀の撤去・建替え

- 補助要件** ●町道等に面した危険なブロック塀として、安全対策が必要と判断されたもの
- ブロック塀の撤去後に道路等からの高さが40cmを超えるブロック塀を新たに設置しないこと
- 補助額** ●撤去のみ 1戸につき最高6万6千円(補助率3分の2以内)
- 建替え 1戸につき最高33万3千円(補助率3分の2以内)

お問い合わせ 建設課 ☎672-5996

快適生活

板野町下水道事業

下水道

下水道事業計画の変更について
下水道についてのお問い合わせ
下水道課 ☎672-5993

お知らせ

板野町では、平成14年度より本格的に下水道事業に着手し、現在も各地区において順次工事を行っています。この度、令和3年度策定の板野町汚水処理構想を踏まえ下水道全体計画区域の見直しを行い、既事業計画区域135haに約28haを追加し、事業計画区域を163haに拡大を行うものであります。なお、現事業区域の完了予定年月日は令和11年3月末となっています。

今後も、下水道整備が完了した地区から順次供用開始を予定していますので、ご理解および協力の程よろしくお願いいたします。

[板野町下水道事業は、令和5年4月1日から公営企業会計に移行しました。]

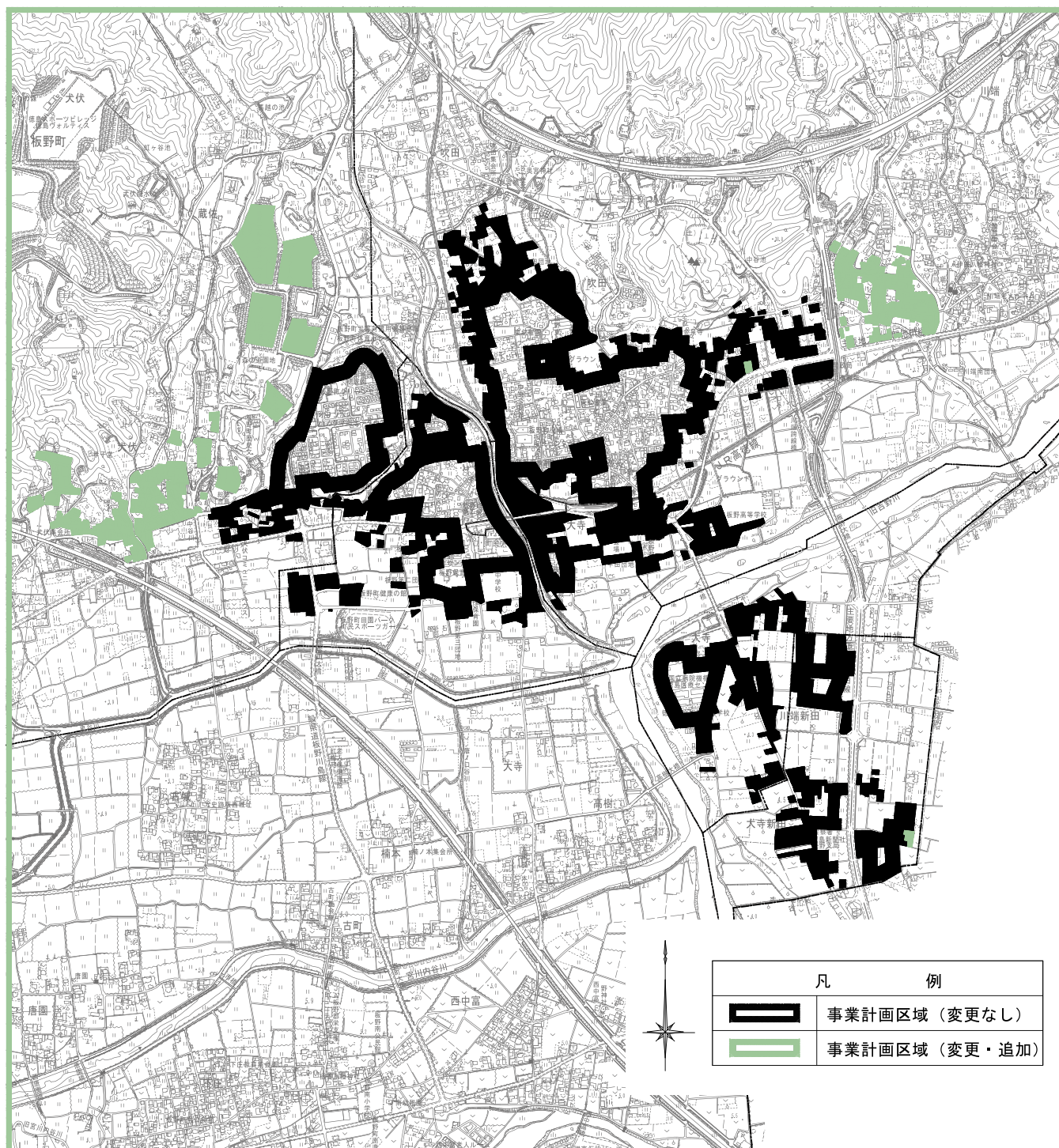

水道水質検査 計画のお知らせ

水道課では、水道法第4条に基づく水質基準(51項目)を遵守することを基本に定期的に、水質検査を行っています。
「令和5年度水質検査計画」を策定しましたので公表します。

なお、詳細につきましては、水道課にお問い合わせください。(☎672-6004)

■水質検査頻度

検査の名称	検査場所	検査頻度	検査項目	検査方法
毎日検査	蛇口3ヶ所	毎日	色、濁り、消毒効果	民間委託検査
毎月検査	蛇口2ヶ所	毎月	下記、検査項目と検査頻度表参照	厚生労働大臣登録検査機関において検査
3ヶ月検査	蛇口2ヶ所	1年に4回	下記、検査項目と検査頻度表参照	
全項目検査(原水、浄水)	蛇口2ヶ所	1年に1回	下記、検査項目と検査頻度表参照	

■法令に基づく水質検査

(1) 基準項目

番号	水質基準項目	基準値	検査項目と検査頻度				備考
			水道法に基づく検査の回数		板野町上水道の検査計画		
			基本の検査回数	水源の状況や過去の検査結果等から最小限必要な検査回数	令和4年度の検査実施回数 第1水源系 第2水源系		
健康に関する項目	1 一般細菌	100個/㎖以下	1ヶ月に1回	1ヶ月に1回	12	12	病原微生物
	2 大腸菌	検出されないこと	1ヶ月に1回	1ヶ月に1回	12	12	
	3 カドミウム及びその化合物	0.003mg/L以下	3ヶ月に1回	3年に1回	1	1	重金属・無機物質
	4 水銀及びその化合物	0.0005mg/L以下	3ヶ月に1回	3年に1回	1	1	
	5 セレン及びその化合物	0.01mg/L以下	3ヶ月に1回	3年に1回	1	1	
	6 鉛及びその化合物	0.01mg/L以下	3ヶ月に1回	3年に1回	1	1	
	7 ひ素及びその化合物	0.01mg/L以下	3ヶ月に1回	3年に1回	12	1	
	8 六価クロム及びその化合物	0.02mg/L以下	3ヶ月に1回	3年に1回	1	1	
	9 亜硝酸態窒素	0.04mg/L以下	3ヶ月に1回	3ヶ月に1回	4	4	
	10 シアン化物イオン及び塩化シアン	0.01mg/L以下	3ヶ月に1回	3ヶ月に1回	4	4	
	11 硝酸態窒素及び亜硝酸態窒素	10mg/L以下	3ヶ月に1回	3年に1回	4	4	
	12 フッ素及びその化合物	0.8mg/L以下	3ヶ月に1回	3年に1回	12	1	
	13 ホウ素及びその化合物	1.0mg/L以下	3ヶ月に1回	3年に1回	4	4	一般有機化学物質
	14 四塩化炭素	0.002mg/L以下	3ヶ月に1回	3年に1回	1	1	
	15 1,4-ジオキサン	0.05mg/L以下	3ヶ月に1回	3年に1回	1	1	
	16 シス-1,2-ジクロロエチレン及びトランス-1,2-ジクロロエチレン	0.04mg/L以下	3ヶ月に1回	3年に1回	1	1	
	17 ジクロロメタン	0.02mg/L以下	3ヶ月に1回	3年に1回	1	1	
	18 テトラクロロエチレン	0.01mg/L以下	3ヶ月に1回	3年に1回	1	1	
	19 トリクロロエチレン	0.01mg/L以下	3ヶ月に1回	3年に1回	1	1	
	20 ベンゼン	0.01mg/L以下	3ヶ月に1回	3年に1回	1	1	
	21 塩素酸	0.6mg/L以下	3ヶ月に1回	3ヶ月に1回	4	4	
	22 クロロ酢酸	0.02mg/L以下	3ヶ月に1回	3ヶ月に1回	4	4	
	23 クロロホルム	0.06mg/L以下	3ヶ月に1回	3ヶ月に1回	4	4	消毒副生成物
	24 ジクロロ酢酸	0.03mg/L以下	3ヶ月に1回	3ヶ月に1回	4	4	
	25 ジブロモクロロメタン	0.1mg/L以下	3ヶ月に1回	3ヶ月に1回	4	4	
	26 臭素酸	0.01mg/L以下	3ヶ月に1回	3ヶ月に1回	4	4	
	27 総トリハロメタン	0.1mg/L以下	3ヶ月に1回	3ヶ月に1回	4	4	
	28 トリクロロ酢酸	0.03mg/L以下	3ヶ月に1回	3ヶ月に1回	4	4	
	29 プロモジクロロメタン	0.03mg/L以下	3ヶ月に1回	3ヶ月に1回	4	4	
	30 プロモホルム	0.09mg/L以下	3ヶ月に1回	3ヶ月に1回	4	4	
	31 ホルムアルデヒド	0.08mg/L以下	3ヶ月に1回	3ヶ月に1回	4	4	
性状に関する項目	32 亜鉛及びその化合物	1.0mg/L以下	3ヶ月に1回	3年に1回	1	1	
	33 アルミニウム及びその化合物	0.2mg/L以下	3ヶ月に1回	3年に1回	12	4	
	34 鉄及びその化合物	0.3mg/L以下	3ヶ月に1回	3年に1回	4	4	
	35 銅及びその化合物	1.0mg/L以下	3ヶ月に1回	3年に1回	1	1	
	36 ナトリウム及びその化合物	200mg/L以下	3ヶ月に1回	3年に1回	1	1	
	37 マンガン及びその化合物	0.05mg/L以下	3ヶ月に1回	3年に1回	4	1	無機物質
	38 塩化物イオン	200mg/L以下	1ヶ月に1回	1ヶ月に1回	12	12	
	39 カルシウム、マグネシウム等(硬度)	300mg/L以下	3ヶ月に1回	3年に1回	1	1	
	40 蒸発残留物	500mg/L以下	3ヶ月に1回	3年に1回	4	1	
	41 陰イオン界面活性剤	0.2mg/L以下	3ヶ月に1回	3年に1回	1	1	
	42 ジェオスミン	0.00001mg/L以下	藻類発生時期に1ヶ月に1回	藻類発生時期に1ヶ月に1回	1	1	臭気原因物質
	43 2-メチルイソボルネオール	0.00001mg/L以下	藻類発生時期に1ヶ月に1回	藻類発生時期に1ヶ月に1回	1	1	
	44 非イオン界面活性剤	0.02mg/L以下	3ヶ月に1回	3年に1回	4	4	有機物質
	45 フェノール類	0.005mg/L以下	3ヶ月に1回	3年に1回	1	1	
	46 有機物質(TOC)	3mg/L以下	1ヶ月に1回	1ヶ月に1回	12	12	基礎的性状
	47 pH	5.8以上8.6以下	1ヶ月に1回	1ヶ月に1回	12	12	
	48 味	異常でないこと	1ヶ月に1回	1ヶ月に1回	12	12	
	49 臭気	異常でないこと	1ヶ月に1回	1ヶ月に1回	12	12	
	50 色度	5度以下	1ヶ月に1回	1ヶ月に1回	12	12	
	51 濁度	2度以下	1ヶ月に1回	1ヶ月に1回	12	12	基礎的性状
残留塩素	0.1以上1.0以下	1ヶ月に1回	1ヶ月に1回	12	12		

消費生活相談所からのお知らせ

お知らせ

～ 消費者トラブル最新情報 ～

【情報】定期購入トラブルにご注意！！

新生活が始まるこの時期は便利な通信販売を利用する機会が増えるため、通信販売のトラブルが多くなります。最近では、お試しのつもりが定期購入だったという契約トラブルが増えています。

【主な事例】

●インターネットで「お試し500円！」という広告を見て化粧品を購入したが、次の月も同じ商品が送られてきて、実は定期購入であることが分かった。解約に条件はないようだが、電話をしても繋がらず解約ができない。



【アドバイス】

- ◆購入時には、定期購入が条件になっていないかを確認し、最終確認画面をスクリーンショットなどで保存しておきましょう。「初回特別価格」「〇ヵ月コース」「定期コース」などと表示されている場合は、継続期間や購入回数が決められていないか確認しましょう。
 - ◆定期購入の解約・返品についての条件を確認しましょう。特に、「次回商品発送の〇日前までに連絡すれば解約できる」などの解約の申し出に期限がある場合には、申し出の期限、解約時に違約金の支払いが必要であるかなどの内容を確認しておきましょう。
- ※通信販売はクーリング・オフ制度がありません。解約・返品などは事業者が定めた「返品特約」に従うことになります。解約には事業者の合意が必要で、一方的に受取拒否したり送り返しても支払い義務は残ります。
- ◆解約手段が電話やメッセージアプリに限定されている場合は、電話が繋がらない、メッセージアプリの操作がうまくできないこともあります。電話が繋がらない場合や困ったときは消費生活相談所や188に相談しましょう。

＜消費者トラブル訪問相談＞

板野町消費生活相談所では、高齢の一人暮らしの方や、事情があり家から出られない方などが消費者トラブルで困ったときに、ご自宅へ訪問して相談を伺う「訪問相談」を受付しています。

【事例】

私は一人暮らしで、足も悪い。先ほど電話で訪問買い取り業者が「衣類を何でも買い取る。今から伺う。」というので承諾してしまった。よく考えると業者の名前も連絡先も聞いていなくて、断りたいが、怖くて一人では対応できない。自宅に来て一緒に話を聞いてほしい。

【訪問相談対応】

上記のような相談があった場合、当相談所から依頼のあったご自宅へ相談員2人が伺い、ご本人承諾のうえで業者からの話を一緒に聞きます。「買い取りを断りたい」などご本人の希望をお伝えすることもできます。

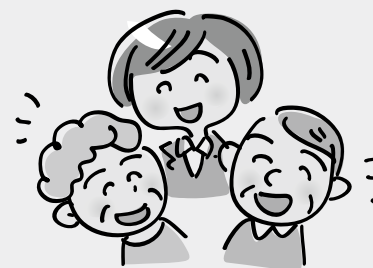

【その他啓発活動】

板野町消費生活相談所では、相談員が町内各ご家庭を戸別訪問し、消費者トラブル防止啓発チラシなどをポスティングさせていただくことがあります。その際、ご在宅の方へ「最近訪問販売や怪しい電話などはありませんか」などお尋ねする場合があります。板野町内での現状を把握し、消費者トラブル発生防止に役立てる情報として、情報提供にご協力ください。

2月の相談件数は79件でした。

お問い合わせ

板野町消費生活相談所

むつしたら救急!
☎672-6099 FAX 672-1113

相談受付時間

月曜日～金曜日 午前9時～午後3時
※土・日・祝日・年末年始はお休みです。

なやみ いつもいない
☎0120-783-577(フリーダイヤル)

【隣保館教養講座のご案内】

今年度も次の通り講座を開催いたします。
ご希望の方は、4月28日(金)までに各館へ受講申請書をご提出ください。
継続で講座を希望される方も申請が必要です。
※受講期間：1年(希望が多数の講座は5月8日(月)に抽選を行い、希望が少数の講座は中止することもあります。)



場所	講座名	定員	開催曜日	開始時間	備考(自己負担など)
東公会堂	特別講座女性専用「つくしの会」	25	月1回	不定期	特別講座の詳細は下欄参照
	【新講座】ハンドベル	14	第1・3(木曜日)	10:00	材料代
	いきいき教室「まちかどサロン」	20	第4(木曜日)	9:30	体操等 フレイル予防講座 対象:60歳以上の町内在住者
	書道	16	月3回(金曜日)	19:00	検定代(希望者のみ),お手本代,専用道具
	太極拳	20	第1・2・4(水曜日)	10:00	太極拳シューズ, タオル,水
	バレエ	20	毎週(土曜日)	15:00	月額 3,000円
	舞踊①(午前コース)	6	第2・4(金曜日)	10:00	
	舞踊②(午後コース)	6	月3回(木曜日)	14:00	月額 3,000円
	ヨーガ(夜間コース)	10	第1・2・3(月曜日)	19:30	ヨガマット,バスタオル,長めのタオル,水
	洋裁	7	第1・2・3(木曜日)	13:00	各自の洋裁道具
南公会堂	アレンジフラワー	15	第3(水曜日)	19:30	花代 1回1,500円
	書道	20	月3回(土曜日)	13:00	検定代(希望者のみ),お手本代,専用道具
	やさしいヨーガ	10	第1・2・3(月曜日)	10:00	ヨガマット,バスタオル,長めのタオル,水
	リトミック	10組	月1回(日曜日)	10:30	対象:4歳児 ~ 小学生
総合センター	健康	10	第1・3(火曜日)	9:30	
	樹脂粘土細工	10	第1・2・3(木曜日)	13:30	材料代
	ハンドメイド	14	第1(月曜日)	13:30	材料代1回500円,簡単な裁縫セット
	舞踊	6	第1・3(月曜日)	10:00	
	やさしいヨーガ	10 10	①第1・3(木曜日) ②第2・4(木曜日)	10:00	ヨガマット,バスタオル, 長めのタオル,水

お問い合わせ・お申し込み 東公会堂 ☎672-2016 南公会堂 ☎672-2011 総合センター ☎672-3661

【東公会堂】特別講座「つくしの会」について

毎月いろいろなジャンルを体験し、女性が健やかに生き活きと過ごすための講座を東公会堂で開催しています。

第1回開催日時：4月19日(水) 午前10時

内 容：こけ玉作り

講 師：アレンジフラワー講座

講師 築本 京佳 先生

負担金：1,500円

持参物：手拭きタオル



入会締切：4月12日(水)

定 員：25名(先着順)

お問い合わせ・お申し込み 東公会堂：☎672-2016

● 人を傷つけるラクガキはやめましょう ●

お知らせ



令和5年度 犬の登録及び狂犬病予防注射の巡回日程表

狂犬病予防法により、生後91日以上の子犬については、生涯に1回の登録(鑑札)と毎年1回の狂犬病予防注射を受けなければなりません。犬を飼っている方は、最寄りの場所で鑑札と予防注射を必ず受けてください。

1頭につき登録料金は3,000円、注射料金は3,300円です。釣り銭がいないようご協力ください。

《日程表》4月27日(木)・28日(金)

● 注射料金が3,300円に変更となっております。

● 犬鑑札



ステンレス製になり、固定用の穴を上下に。

● 狂犬病予防注射済票

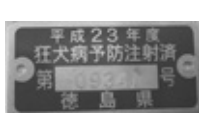

小型化し、首輪などに装着しやすくなります。

すでに以前の楕円形・犬型の登録鑑札の交付を受けている場合は、そのままの鑑札が有効ですので、手続きは不要です。
新しい鑑札に変えたい場合は、環境生活課で再交付手続きを行ってください。
(交換の場合は無料、紛失再交付は1,600円です。)
※動物病院では手続きできません。

《日程表》

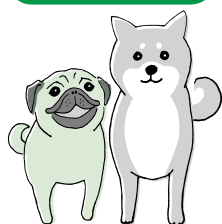

4月27日(木)		4月28日(金)	
町民センター前	10:00~10:20	町民ふれあいプラザ	10:00~10:15
吹田集会所	10:30~10:45	地藏寺前	10:25~10:40
阿波大宮駅前	10:55~11:05	矢武八幡神社	10:50~11:05
オリンパス集会所	11:15~11:35	中久保老人憩の家	11:15~11:30
大寺亀山神社	11:45~12:05	西中富老人ルーム	11:40~11:50
川端八幡神社	13:00~13:20	日出家老人憩の家	13:00~13:20
新田道了神社	13:30~13:50	南公民館	13:30~13:50
田園パーク東駐車場	14:00~14:20	古町会堂前	14:00~14:10
		古城老人憩の家	14:20~14:30
		香殿神社	14:40~15:00

※登録のみをご希望の方、または注射を別で済ませて注射済票の発行のみをご希望の方は、集合注射会場は混雑しますので役場窓口へお越しください。

今回、都合により受けることができない場合は、**6月2日(金)午後5時15分~午後6時25分**に実施予定です。詳しくは下記までお問い合わせください。

お問い合わせ 環境生活課 ☎672-5987

参加
無料

令和5年度 板野町スポーツ推進委員会 ファミリースポーツ

※諸事情により中止・変更になる場合があります。

開催時間：午後7時30分~

開催場所：カローリング協会あせび板野健康の館(健康の館)アリーナ内

参加料：無料 準備物：室内シューズ・水分補給のための水筒

町民の皆さんに生涯スポーツに接する機会とスポーツの楽しさを伝え、健康と体力維持・増進につなげていただくことを目的として、今年度も板野町スポーツ推進委員による「ファミリースポーツ」を実施いたします。お気軽にご参加ください。ご家族連れも大歓迎です。

開催日	種 目	開催日	種 目
4/21(金)	ラージ卓球・ファミリーバドミントン・バウンドテニス	10/27(金)	ラージ卓球・バウンドテニス
5/26(金)	ラージ卓球・ファミリーバドミントン・バウンドテニス	11/24(金)	ラージ卓球・バウンドテニス
6/23(金)	ラージ卓球・ファミリーバドミントン・バウンドテニス	12/15(金)	ラージ卓球・バウンドテニス
7/28(金)	ラージ卓球・カローリング・バウンドテニス	1/26(金)	ラージ卓球・ソフトバレー・バウンドテニス
8/25(金)	ラージ卓球・カローリング・バウンドテニス	2/16(金)	ラージ卓球・ソフトバレー・バウンドテニス
9/22(金)	ラージ卓球・カローリング・バウンドテニス	3/22(金)	ラージ卓球・ソフトバレー・バウンドテニス

板野びよん太スポーツクラブ

町民スポーツ

日	月	火	水	木	金	土
						1 J r テニス教室 土曜テニス教室 チアダンス教室(南公) (14:00~17:00)
2	3	4 カローリングサークル 気軽に卓球 気軽にバド ピンポンクラブ(体育センター) バドサークル(19:30~) グラウンドゴルフ	5 さわやかテニス 楽しいテニス(13:00~) ピンポンクラブ(体育センター)	6 ショートテニス 楽しいテニス	7 カローリングサークル 気軽に卓球 気軽にバド ピンポンクラブ(体育センター) バドサークル(19:30~) グラウンドゴルフ	8 J r テニス教室 土曜テニス教室
9	10	11 カローリングサークル 気軽に卓球 気軽にバド ピンポンクラブ(体育センター) バドサークル(19:30~) グラウンドゴルフ	12 さわやかテニス 楽しいテニス休み ピンポンクラブ(体育センター)	13 ショートテニス 楽しいテニス	14 カローリングサークル 気軽に卓球 気軽にバド ピンポンクラブ(体育センター) バドサークル(19:30~) グラウンドゴルフ	15 J r テニス教室 土曜テニス教室
16	17	18 カローリングサークル 気軽に卓球 気軽にバド ピンポンクラブ(体育センター) バドサークル(19:30~) グラウンドゴルフ	19 さわやかテニス 楽しいテニス(13:00~) ピンポンクラブ(体育センター)	20 ショートテニス 楽しいテニス	21 カローリングサークル 気軽に卓球 気軽にバド ピンポンクラブ(体育センター) バドサークル(19:30~) グラウンドゴルフ	22 J r テニス教室 土曜テニス教室 チアダンス教室(南公) (14:00~17:00)
23 30	24	25 カローリングサークル 気軽に卓球 気軽にバド ピンポンクラブ(体育センター) バドサークル(19:30~) グラウンドゴルフ	26 さわやかテニス 楽しいテニス(13:00~) ピンポンクラブ(体育センター)	27 ショートテニス 楽しいテニス	28 カローリングサークル 気軽に卓球 気軽にバド ピンポンクラブ(体育センター) バドサークル休み グラウンドゴルフ	29 J r テニス教室休み 土曜テニス教室休み

プログラムの詳細につきましては、板野びよん太スポーツクラブ(☎635-4828)へお気軽にお問い合わせください。

「労働相談会」を開催

解雇や賃金未払い、パワハラ、配転拒否などの労使間トラブルについて、徳島県労働委員会委員(弁護士、組合役員、会社経営者など)が解決のためのアドバイスをします。

【とき】毎週木曜 午後2時~4時まで

【ところ】県庁11階労働委員会
(徳島市万代町1-1)

【相談料】無料

【お申し込み】要予約(予約受付は相談希望日の前日午後3時まで)

【お問い合わせ】徳島県労働委員会事務局
☎621-3234 ファクシミリ 621-2889



相談申込



facebook



【巡回職業相談】のお知らせ

町内隣保館では、ハローワーク鳴門による巡回職業相談を実施しています。

就職についての各種相談事を受け付けていますので、お気軽にご相談ください。

場所	実施日	実施時間
総合センター	4/19 7/12	午後1時30分) 午後2時30分
	10/11 1/17	
東公会堂	5/17 8/16	
	11/15 2/14	
南公会堂	6/14 9/13	
	12/13 3/13	

【お問い合わせ】

東公会堂 ☎672-2016
南公会堂 ☎672-2011
総合センター ☎672-3661





ふるさと板野歴史散歩



提 高 数



マツタケ山の思い出

今月号は、手元に収集した板野町に関する歴史の資料に、不備や不足する部分があり、町の歴史にかかわる文章が作れなかった。

今回は私の幼い頃経験した、小さな体験を記録しておきたい。かつて板野町にあったマツタケ山の想い出である。もう七十年余り昔の面影を伝えられたらと思う。



【板野町の北方 阿讃山脈】

現在私は板野町川端に居住をしている。通称「東大寺」といわれ、当時は農業中心である農家の多い在所だった。在所の家々は、在所の北方の川端池の奥に、それぞれがマツタケ山を所有していた。私の家は、阿讃山脈の北へ五の池まであった山の中の池の、その途中にある山の池の西側の山の斜面が、マツタケ山だった。

マツタケ山だった。

秋十月、大寺郷の秋祭りか近づく、マツタケ山を持つ家々は、その所有する山の境に縄を張りめぐらした。

マツタケが盗まれるのを防ぐためだった。

それがまずマツタケ番の一番の仕事で、それからマツタケの番小屋を、山の中腹に作った。四方を藁ムシロでかこい、茅で屋根をふく、簡単な山小屋だった。斜面に空き地をつくり、竈を築き煮

炊きをした。

ここでマツタケ御飯を炊き、採りたてのマツタケを焼いて食べた。

私の家は幼い頃、父が南方へ出征し、祖母が盲目だったので、母と祖父とが田畑を守っていた。

マツタケの季節は、稲刈りなど農事が忙しく、マツタケ山の見守りに家族が行くことができなかつたので、幼かつた私が山へ入った。マツタケの番をした。

山へは我が家の北隣の四歳年長の兄さんが、山へ連れて行ってくれた。

私の家のマツタケ山と接して、兄さんの家もマツタケ山を所有していたので、山で二人は番小屋を行き来していた。

二人は米や醤油、調味料を山へ持参し、マツタケ御飯を炊いた。山から三の池に下り、山の池の清水で飯盒の米を研ぎ洗いをした。

山で採りたてのマツタケをきざみ、飯盒に入れ、山

の枯れ枝を集めてきて竈で炊いた。

そのマツタケ御飯のおいしかった味は、今も忘れられない。

採りたてのマツタケをそのまま焼く、焼きマツタケもおいしかった。

炭火で焼いたマツタケをほぐして、山へ持参した醤油とスタチをつけて食べた。

秋祭りの頃、在所の家々には、マツタケを山から持ち帰り、家に沢山あり、お祭りの御馳走にしていた。

その頃はまだ、親戚や隣近所の人に、マツタケをお裾分けをする風習が、のこっていたのではないか。

マツタケ山は、マツタケを生やす赤松と、黒松や雑木が茂り、山をおおっていた。

マツタケはその山の松の落ち葉(コクバ)の間から、ニョッキリ頭を出していたのを採った。

その後、私の家の三の池のマツタケ山は、ゴルフ場開発業者に売却したと、私

は聞いている。現在は所有していない。

私がマツタケ小屋で、マツタケの番をしていた頃、マツタケ山は、まだ沢山赤松が茂っていた。もうその山へ長い間登つたことはない。マツタケを生やす赤松も、現在はほとんど枯れ果てているのではないか。昔の面影はない。

私には幻のマツタケ山と なった。

私の幼い頃は、板野町の北方阿讃山脈の山々は、マツタケが生える山々だった。確か板野町羅漢、松谷、黒谷周辺のマツタケ山では、観光客に山を開放し、賑わっていたと聞いた記憶が私にはある。終戦前後のその頃、現在では貴重で高価なマツタケが、存分に食べられる時代だった。

板野町の山に、沢山のマツタケ山があった。こうした事跡があったことを、町の歴史の一コマとして、ここに記録のこしておきたい。

● ごみは町指定袋に入れて出しましょう ●

あせび温泉 やすらぎの郷 ゴールデンウィーク営業日のお知らせ

日程	営業状況
4月29日(土)	通常営業
4月30日(日)	通常営業
5月1日(月)	通常営業
5月2日(火)	臨時休館
5月3日(水)～7日(日)	通常営業

※営業時間は通常どおりです
午前10時～午後9時30分まで
(入浴受付は午後9時まで)



お問い合わせ

産業課 ☎672-5994
あせび温泉やすらぎの郷
☎672-1126



徳島ヴォルティス ホームゲーム日程

- 4月12日(水)午後7時～
対 水戸ホーリーホック
- 4月16日(日)午後2時～
対 V・ファーレン長崎
- 5月3日(水・祝)午後2時～
対 清水エスパルス



【お問い合わせ】

徳島ヴォルティス ☎672-7339

©2009 TOKUSHIMA VORTIS CO., LTD.

お悔やみ申し上げます					お誕生おめでとうございます		
氏名	年齢	住所	親の氏名	子の名	住所	性別	
篠原二郎	76	西中富	板東寺	桃瑚	那東	女	
松田文雄	69	西中富	奥谷光子	裕翔	川端	男	
奥谷昭子	91	川端	中川昭子	里桜	西中富	女	

まちのうごき

令和5年3月23日現在

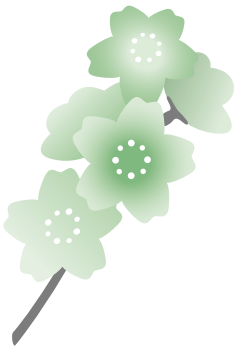

	東地区	西地区	南地区	合計	前月比
男	3,446	1,216	1,602	6,264	△11
女	3,787	1,351	1,626	6,764	0
合計	7,233	2,567	3,228	13,028	△11
世帯	3,285	1,132	1,404	5,821	4

● 守ろう人権 みんなの幸せ ●

16	15	14	13	12	11	10	9	8	7	6	5	日
日	土	金	木	水	火	月	日	土	金	木	水	曜日
徳島ヴォルティスホームゲーム(鳴門) 午後2時 大坂口御番所跡開館 午前10時～午後4時 ※駐車場あり 資源ごみ・大型複合(粗大)ごみ持込回収(環境センター) 午前9時～午後4時	おはなし会(文化の館・図書館) 午後2時30分～		3歳児健診(町民センター) 午後1時15分～	心配ごと行政相談(町民センター) 午後1時30分～4時(受付3時30分まで) 徳島ヴォルティスホームゲーム(鳴門) 午後7時～	健康ウォーキング(田園パーク) 午前10時～11時30分	資源ごみ・大型複合(粗大)ごみ持込回収(環境センター) 午前9時～午後4時	大坂口御番所跡開館 午前10時～午後4時 ※駐車場あり		すこやか相談(町民センター) 午前9時～午後3時		清明 心配ごと成年後見・相続・遺言相談(町民センター) 午後1時30分～4時(受付3時30分まで)	行事/事業

町民カレンダー
4月の予定

10	9	8	7	6	5	4	3	2	1	日
水	火	月	日	土	金	木	水	火	月	曜日
心配ごと行政相談(町民センター) 午後1時30分～4時(受付3時30分まで)	健康ウォーキング(田園パーク) 午前10時～11時30分	資源ごみ・大型複合(粗大)ごみ持込回収(環境センター) 午前9時～午後4時	大坂口御番所跡開館 午前10時～午後4時 ※駐車場あり	立夏	こどもの日	みどりの日	憲法記念日 徳島ヴォルティスホームゲーム(鳴門) 午後2時～			行事/事業

町民カレンダー
5月の予定

あなたの行事を書き込んでご利用ください。

Calendar

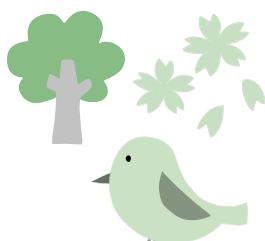

● ごみの減量化・分別収集にご協力を ●

30	29	28	27	26	25	24	23	22	21	20	19	18	17	日
日	土	金	木	水	火	月	日	土	金	木	水	火	月	曜日
大坂口御番所跡開館 午前10時～午後4時 ※駐車場あり	昭和の日		まちかどサロン(東公会堂) 午前9時30分～11時	股関節脱臼検診 (町民センター) 午前10時15分～ 心配ごと総合福祉相談(町民センター) 午後1時30分～4時(受付3時30分まで)		資源ごみ・大型複合(粗大)ごみ持込回収(環境センター) 午前9時～午後4時	大坂口御番所跡開館 午前10時～午後4時 ※駐車場あり		ファミリースポーツ ラージ卓球・ファミリーバドミントン・バウンドテニス(健康の館) 午後7時30分～	乳幼児健診(町民センター) 午後1時15分～	つくしの会(東公会堂) 午前10時～正午 職業相談(総合センター) 午後1時30分～2時30分 心配ごと法律・人権相談(町民センター) 午後1時30分～4時(受付2時30分まで)	バイバイメタボ教室(町民センター) 午前10時～11時30分	ことばの教室(町民センター) 午後1時～	行事/事業

4月														月									
24	23	22	21	20	19	18	17	16	15	14	13	12	11	10	9	8	7	6	5				
日	日	土	金	木	水	火	月	日	土	金	木	水	火	月	日	土	金	木	水				
小松泌尿器科	かまだ眼科	浦田病院	増田クリニック	杉みね整形	藍住たまき青空	内科クリニック	こやま小児科	咽科クリニック	きはら耳鼻	谷口耳鼻咽喉科	川原眼科	内科クリニック	中山産婦人科	富本小児科内科	耳鼻咽喉科	西條内科	山根眼科	春藤内科胃腸科	上板整形外科	矢野医院	山田眼科	奥村医院	
69211277	67818585	69912921	69313020	69311021	67817727	63713211	69310087	69912787	69418388	69214771	69210333	69218711	69218171	69913777	63716600	69214411	69218118	69218118	69214411	69218118	69212403	69212403	
藍住町	松茂町	松茂町	藍住町	藍住町	藍住町	藍住町	藍住町	松茂町	上板町	藍住町	藍住町	藍住町	藍住町	藍住町	松茂町	上板町	藍住町	藍住町	上板町	藍住町	藍住町	藍住町	藍住町

当番医

担当時間
平日.. 18時～22時
休日.. 9時～22時

担当時間以外の深夜の救急
北島町 きたしま田岡病院(全日対応ですが、確認すること。)
藍住町 稲次病院(水曜日・土曜日受診前に要電話連絡)
板野町 東徳島医療センター(対応日は確認すること。)

5月										4月					月
10	9	8	7	6	5	4	3	2	1	30	29	28	27	26	25
水	火	月	日	土	金	木	水	火	月	日	土	金	木	水	火
福島内科	三愛内科	井上病院	藤本クリニック	春藤内科胃腸科	田岡病	き岡病	井上医	安芸内	有住内	たかた整形外科	たかねクリニック	芳川病	大久保内科	こうのINR	藍住川
67214970	67210176	67211185	69810303	69913777	69811234	69811234	69918070	69216111	69818655	69818689	69915355	69211220	69211220	69211103	69210110
板野町	板野町	板野町	北島町	松茂町	北島町	北島町	松茂町	藍住町	北島町	北島町	松茂町	藍住町	藍住町	藍住町	藍住町

※休日・夜間緊急病院は、変更している場合がありますので、必ず電話してから受診してください。



● 人を傷つけるラクガキはやめましょう ●



「子どもの命を守る」危機管理講習
板野南児童館



「あたまをまもろうね」



「ダンゴムシのポーズ」

2月14日、防災センターの方に来ていただき、幼稚園児対象の「まなぼっさい教室」を実施しました。紙芝居(映像)やクイズで地震について学びました。
楽しくクイズに答えながら頭の守り方や正しいダンゴムシのポーズを教えていただき、子どもたちも真剣に取り組んでいました。

不審者対策講習・地震に備えるの講習 さらには、一昨年度からは、年1回の洪水避難訓練を行っています。
新型コロナウイルス感染症の影響で、2年間は中止していましたが、感染対策しながら他の行事なども開催できるように努めたいと思います。
来館した子どもたちが、安全に安心して利用できるように、また、笑顔で元気に過ごせる児童館にしていきたいと思えます。

- おはなし会
日時 4月15日(土) 午後2時30分
会場 文化の館 図書館
内容 紙芝居や絵本のよみかき 無料です。
- 新しくはいる本
- 【一般書】
 - 砂の宮殿 久坂部 羊 / 著
 - ふれあいサンドイッチ 谷 瑞恵 / 著
 - 忘るる物語 高殿 円 / 著
 - うたがたモザイク 一穂 ミチ / 著
 - 夜のだれの岸辺 木村 紅美 / 著
 - 文豪、社長になる 門井 慶喜 / 著
 - 本売る日々 青山 文平 / 著
 - 花だいこん 山本 一力 / 著
 - 糸暦 小川 糸 / 著
 - 包丁・砥石の選び方 柴田書店 / 編
 - 【児童書】
 - ほしまつりがやってくる! 杉田 比呂美 / 著
 - こしたんたん りとつ ようい / 著
 - 三びきのやぎのどんけろり マック・バーネット / 文
 - ちびくまくんとおほしさまのき はらだ よしこ / 著
 - こんにちはあした 内田 麟太郎 / 詩
 - いえのおばけずかんハイ! 齊藤 洋 / 作
 - 西の果ての白馬 マイケル・モーパール / 作



図書館からのお知らせ

新着図書案内

「魔女と過ごした七日間」 東野 圭吾 / 著
AIによる監視システムが強化された日本。指名手配犯捜しのスペシャリストだった元刑事が殺された。
「あたしなりに推理する。その気があるなら、ついてきて。」不思議な女性・円華に導かれ、父を亡くした少年の冒険が始まる。

「さくらちゃんのかえりみち」 かい まり / 作
吉田 尚令 / 絵
友だちとおしゃべりしながら帰りたいのに、さくらちゃんの家は学校から徒歩1分。ある日、隣の席になった転校生と一緒に帰ると誘ってくれますが、さくらちゃんは家が近いことを言えずに…。仲よしの友だちがほしいさくらちゃんの心温まる物語。

先日、ワラビやフキノトウ、菜の花など、春の野菜の料理を食べました。
春の野菜が持つ独特の苦みは、「植物性アルカロイド」という成分で、老廃物を排出する解毒作用の働きや、新陳代謝を促進する働きが期待できるそうです。
季節の変わり目で、体調を崩しやすい時期ですが、旬のものをおいしくいただいて、元気に過ごしたいですね。



休館日のお知らせ 表中

4月							5月						
日	月	火	水	木	金	土	日	月	火	水	木	金	土
						1		1	2	3	4	5	6
2	3	4	5	6	7	8	7	8	9	10	11	12	13
9	10	11	12	13	14	15	14	15	16	17	18	19	20
16	17	18	19	20	21	22	21	22	23	24	25	26	27
23/30	24	25	26	27	28	29	28	29	30	31			