



# すがお

発行：板野町役場

徳島県板野郡板野町吹田字町南22-2  
企画・編集：総務課 TEL672-5980



## まちの話題

### 男性チャレンジ教室

5月9日(火)、板野町町民センター調理室で、男性チャレンジ教室が行われました。

現在16名の方が会員として所属し、奇数月に料理教室、偶数月にレクリエーションを行っています。

この日は、さば缶の卵とじ、キャベツのおかか和え、わらびもちを、レシピを確認しながら、手際よく作りました。

## もくじ

- 100歳おめでとうございます……………2
- 価格高騰重点支援地方交付金事業について……………3
- 令和4年度 板野町財政事情……………4～7
- お知らせ……………8～14
- 町民スポーツ……………15
- ふるさと板野歴史散歩……………16
- まちのうごき……………17
- 町民カレンダー……………18・19
- はばたけ未来っ子(板野保育園)……………20
- 文化の館だより327……………20

● 守ろう人権 みんなの幸せ ●



前列左が濱田さん

令和5年4月14日、大寺の濱田康子さん(大正12年4月14日生)が100歳を迎えられ、徳島県知事から祝状と祝い金、板野町長からも祝状と祝い金が贈られました。



**ダイヤモンド婚・金婚を  
迎えられる皆様  
おめでとうございます**

今年ダイヤモンド婚・金婚を迎えられるご夫婦の方に、町からお祝い状と記念品を贈呈させていただきま

す。次の要件を満たすご夫婦で、該当すると思われる方は福祉保健課へ「ダイヤモンド婚・金婚申出書」を提出してください。(申出書の用紙は福祉保健課にあります。また、町ホームページからダウンロードできます)

**ダイヤモンド婚(結婚60年)**  
昭和38年1月1日から同年12月31日までに婚姻届をされた方

**金婚(結婚50年)**  
昭和48年1月1日から同年12月31日までに婚姻届をされた方

※いずれも町内に居住し、

6月1日現在住民基本台帳に登録されているご夫婦に限りです。(施設に入所している場合などは、この限りではありません。)

また、昨年申請ができなかったご夫婦についても申請が可能ですので、お気軽にお問い合わせください。

※ご夫婦の本籍地が町外にある場合など、本町で確認できない方については「婚姻届出年月日」が確認できる書類(戸籍謄本など)をご持参ください。

**申出書締切 7月12日(水)**

提出先・お問い合わせ

福祉保健課

☎672-15986

## 電力・ガス・食料品等価格高騰重点支援地方交付金事業

### 水道料金・下水道料金を2ヵ月分免除

#### 【事業概要】

エネルギー・食料品価格などの物価高騰の影響を受け疲弊している町民および事業所(官公庁を除く)の経済的支援を目的として、水道料金・下水道料金の6月請求分、7月請求分を全額免除します。

なお、下水道料金の免除につきましては、町単独事業として一般財源で行います。

#### 【実施方法】

口座振替の方…6月、7月の引き落としを実施しません

納付書払いの方…6月、7月上旬の納付書を送付しません

#### 【注意事項】

5月、6月下旬に「上下水道使用量のお知らせ」をお配りします。そちらに記載される金額が免除額になります。

6月請求分とは4月の検針日から5月の検針日までに使用した水道・下水道の料金になります。

7月請求分とは5月の検針日から6月の検針日までに使用した水道・下水道の料金になります。

そのため、6月の検針日以降に使用した水道・下水道の料金は8月請求分になりますのでご注意ください。

この免除について、申請などの手続きは必要ありません。

なお上水道に加入しておらず、地下水のみ利用をしている住民基本台帳に登録されている世帯の方につきましては、水道課・下水道課に申し立てをしていただきますと、商品券を後日進呈いたします。

上水道のお問い合わせ 水道課 ☎672-6004

下水道のお問い合わせ 下水道課 ☎672-5993

## ◎価格高騰重点支援地方交付金事業について

エネルギー・食料品価格などの物価高騰の影響を受けた生活者や事業者に対し、価格高騰重点支援地方交付金を活用して、板野町独自の取り組みを行います。

### 【推奨事業メニュー】

事業名	予算額	内 容
プレミアム付商品券(30%)の販売	27,000千円	板野町在住の方に一世帯当たり4万円を限度に「プレミアム付商品券(30%)」を発行することで物価高騰の影響を受けた生活者の支援を図る。(詳細は折り込みチラシなど参照) お問い合わせ 産業課 ☎672-5994
給食費の免除	14,560千円	6月分から3月分までの給食費を免除し子育て世帯の経済的な負担を軽減する。 お問い合わせ 給食センター ☎637-5505
水道料金の免除	38,000千円	全ての上水道利用者(官公庁を除く)を対象に水道料金の6月請求分と7月請求分を免除する。 お問い合わせ 水道課 ☎672-6004
下水道料金の免除	6,000千円	全ての下水道利用者(官公庁を除く)を対象に下水道料金の6月請求分と7月請求分を免除する。 お問い合わせ 下水道課 ☎672-5993
合 計	85,560千円	

### 【低所得世帯支援枠】

事業名	予算額	内 容
電力・ガス・食料品等価格高騰重点支援給付金	58,156千円	住民税非課税世帯1世帯当たり3万円を給付し物価高騰の負担感が大きい低所得世帯への負担軽減を図る。 お問い合わせ 福祉保健課 ☎672-5986

## ◎子育て世帯生活支援特別給付金事業について

食費などの物価高騰に直面し、影響を特に受ける低所得の子育て世帯に対し、特別給付金を支給することにより、その実情を踏まえた生活の支援を行います。

事業名	予算額	内 容
子育て世帯生活支援特別給付金	12,350千円	低所得の子育て世帯に対し児童一人当たり5万円を支給し、生活の支援を行う。 お問い合わせ 住民課 ☎672-5984

● 人を傷つけるラクガキはやめましょう ●

# 令和4年度板野町財政事情

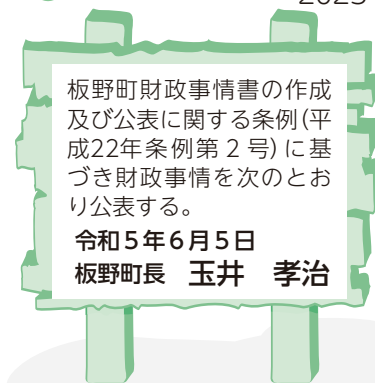

## 令和4年度 下半期の予算執行状況

令和4年度下半期(令和4年10月1日から令和5年3月31日まで)の一般会計・特別会計等の執行状況は、下表のとおり。

◆第1表 一般会計予算の執行状況(歳入)

款	現計予算額 (A)	収 入 状 況				収入率 (B)/(A)
		令和4年9月30日 までの収入済額	令和4年10月1日から 令和5年3月31日まで の収入済額	計 (B)	構成比	
	千円	千円	千円	千円	%	%
1. 町 税	1,570,056	996,512	548,760	1,545,272	26.4	98.4
2. 地 方 譲 与 税	80,426	22,398	60,763	83,161	1.4	103.4
3. 利 子 割 交 付 金	894	462	426	888	0.0	99.3
4. 配 当 割 交 付 金	12,448	3,482	8,961	12,443	0.2	100.0
5. 株 式 等 譲 渡 所 得 割 交 付 金	9,275	0	9,265	9,265	0.2	99.9
6. 法 人 事 業 税 交 付 金	31,800	12,162	14,765	26,927	0.5	84.7
7. 地 方 消 費 税 交 付 金	298,037	158,094	139,943	298,037	5.1	100.0
8. 環 境 性 能 割 交 付 金	6,380	2,369	4,011	6,380	0.1	100.0
9. 地 方 特 例 交 付 金	8,543	8,543	3,299	11,842	0.2	138.6
10. 地 方 交 付 税	1,950,766	1,408,015	736,594	2,144,609	36.7	109.9
11. 交 通 安 全 対 策 特 別 交 付 金	1,500	766	662	1,428	0.0	95.2
12. 分 担 金 及 び 負 担 金	89,794	36,723	45,281	82,004	1.4	91.3
13. 使 用 料 及 び 手 数 料	134,062	71,544	69,507	141,051	2.4	105.2
14. 国 庫 支 出 金	1,015,332	226,030	565,061	791,091	13.5	77.9
15. 県 支 出 金	441,771	22,709	127,101	149,810	2.6	33.9
16. 財 産 収 入	8,898	4,464	6,245	10,709	0.2	120.4
17. 寄 附 金	45,462	25,040	24,607	49,647	0.8	109.2
18. 繰 入 金	533,429	0	18,650	18,650	0.3	3.5
19. 繰 越 金	307,941	307,942	0	307,942	5.3	100.0
20. 諸 収 入	94,601	29,613	65,692	95,305	1.6	100.7
21. 町 債	111,001	0	62,501	62,501	1.1	56.3
合 計	6,752,416	3,336,868	2,512,094	5,848,962	100.0	86.6

※上記現計予算額には、前年度からの繰越額を含む。  
※端数は四捨五入しているため、各欄の合計が一致しないことがある。(以下、同様)

◆第2表 一般会計予算の執行状況(歳出)

款	現計予算額 (A)	支 出 状 況				収入率 (B)/(A)
		令和4年9月30日 までの収入済額	令和4年10月1日から 令和5年3月31日まで の収入済額	計 (B)	構成比	
	千円	千円	千円	千円	%	%
1. 議 会 費	73,606	38,806	33,707	72,513	1.4	98.5
2. 総 務 費	799,486	339,521	348,691	688,212	13.4	86.1
3. 民 生 費	2,120,780	995,407	909,081	1,904,488	37.1	89.8
4. 衛 生 費	638,041	280,534	230,502	511,036	9.9	80.1
5. 農 林 水 産 業 費	75,574	32,785	36,193	68,978	1.3	91.3
6. 商 工 費	134,404	55,533	51,702	107,235	2.1	79.8
7. 土 木 費	236,779	66,291	98,745	165,036	3.2	69.7
8. 消 防 費	221,129	128,652	83,915	212,567	4.1	96.1
9. 教 育 費	743,524	272,376	333,761	606,137	11.8	81.5
10. 災 害 復 旧 費	4	0	0	0	0.0	0.0
11. 公 債 費	546,965	210,282	331,360	541,642	10.5	99.0
12. 諸 支 出 金	1,131,619	102,894	156,330	259,224	5.0	22.9
13. 予 備 費	30,505	0	0	0	0.0	0.0
合 計	6,752,416	2,523,081	2,613,987	5,137,068	100.0	76.1

※上記現計予算額には、予備費充用額および前年度からの繰越額を含む。

◆第3表 特別会計予算の執行状況

(単位：千円)

会 計 名	現計予算額	収入済額	支出済額	執行状況(%)
住宅新築資金等貸付事業特別会計	12,592	13,676	12,315	97.8
奨学金貸与事業特別会計	3,916	3,714	2,913	74.4
国民健康保険特別会計	1,877,069	1,577,170	1,576,862	84.0
介護保険(保険事業)特別会計	1,499,173	1,300,111	1,300,026	86.7
介護保険(サービス事業)特別会計	11,156	9,527	5,344	47.9
後期高齢者医療特別会計	199,597	172,521	171,936	86.1
公共下水道事業特別会計	383,476	378,439	354,407	92.4

町債及び一時借入金の高

令和4年度下半期の町債および一時借入金の増減、令和5年3月末現在高の状況は下表のとおり。

◆第4表 町債の状況(一般会計)

(単位：千円)

区 分	令和4年9月末現在高	下半期借入額	下半期償還額	令和5年3月末現在高
1. 普通債	2,894,111	0	202,249	2,691,862
総務債	750,033	0	36,897	713,136
民生債	138,654	0	1,904	136,750
農林水産業債	83,998	0	45,790	38,208
商工債	128,000	0	0	128,000
土木債	604,123	0	105,852	498,271
公営住宅債	47,649	0	5,210	42,439
消防債	954,109	0	1,946	952,163
教育債	187,545	0	4,650	182,895
2. 災害復旧債	5,617	0	645	4,972
土木災害	5,617	0	645	4,972
3. その他債	2,589,293	62,501	117,080	2,534,714
減税補てん債	11,339	0	2,365	8,974
減収補てん債	13,027	0	0	13,027
臨時財政対策債	2,564,927	62,501	114,715	2,512,713
合 計	5,489,021	62,501	319,974	5,231,548

◆第5表 町債の状況(特別会計)

(単位：千円)

会 計 名	令和4年9月末現在高	下半期借入額	下半期償還額	令和5年3月末現在高
公共下水道事業特別会計	1,922,797	106,400	59,776	1,969,421
合 計	1,922,797	106,400	59,776	1,969,421

◆第6表 一時借入金の状況

(単位：千円)

会 計 名	借入限度額	令和5年3月末現在高
一般会計	1,000,000	—
国民健康保険特別会計	300,000	—
介護保険(保険事業)特別会計	50,000	—
介護保険(サービス事業)特別会計	3,000	—
公共下水道事業特別会計	200,000	—

※令和5年3月末現在、各会計とも一時借入金なし。



## 町税の徴収状況・町税予算による住民負担の状況

◆第7表 町税の徴収状況

(単位：千円、%)

税 目	現計予算額	上半期収入済額	下半期収入済額	収 入 率
町民税	656,605	303,416	342,987	98.4
固定資産税	757,733	579,598	154,829	96.9
軽自動車税	57,218	54,304	2,648	99.5
町たばこ税	98,500	59,194	48,296	109.1
合 計	1,570,056	996,512	548,760	98.4

◆第8表 町税の予算からみた住民負担の状況

年度	予 算 額 (千円)	伸び率 (%)	町 民 負 担 額		人口および世帯数	
			1人当たり (円)	1世帯当たり (円)	人 口 (人)	世 帯 数 (世帯)
平成26	1,518,964	2.1	110,647	275,125	13,728	5,521
平成27	1,493,729	△ 1.7	109,335	268,947	13,662	5,554
平成28	1,546,722	3.5	113,872	277,987	13,583	5,564
平成29	1,523,300	△ 1.5	112,338	272,358	13,560	5,593
平成30	1,509,772	△ 0.9	111,860	266,838	13,497	5,658
令和元	1,538,800	1.9	114,844	270,012	13,399	5,699
令和2	1,509,977	△ 1.9	113,430	260,386	13,312	5,799
令和3	1,506,787	△ 0.2	115,127	262,552	13,088	5,739
令和4	1,570,056	4.2	120,671	269,769	13,011	5,820

※人口および世帯数は、各年度の3月末現在における住民基本台帳登録者数等による。

## 町有財産の状況 (令和5年3月末現在)

### 【有価証券】

(単位：千円)

区 分	令和5年3月末現在	令和3年度末	増 減
四国放送(株) 株券	31	31	0
エーアイテレビ(株) 株券	10,000	10,000	0
徳島ヴォルティス(株) 株券	2,000	2,000	0
(株)徳島健康科学総合センター 株券	300	300	0
合 計	12,331	12,331	0

### 【出資等による権利】

(単位：千円)

区 分	令和5年3月末現在	令和3年度末	増 減
徳島県農業信用基金協会 出資金	2,200	2,200	0
徳島県畜産協会 出資金	350	350	0
地方公共団体金融機構 出資金	900	900	0
合 計	3,450	3,450	0

### 【債 権】

(単位：千円)

区 分	令和5年3月末現在	令和3年度末	増 減
板野町土地開発公社貸付金	224,000	224,000	0
住宅新築資金等貸付金	171,773	183,229	△ 11,456
奨学資金等(奨学金・入学金)貸付金	20,062	18,581	1,481
合 計	415,835	425,810	△ 9,975

【基金】

(1) 一般会計分

(単位：千円)

基金名	令和5年3月末現在	令和3年度末	増減
財政調整基金	578,052	578,052	0
減債基金	781,500	781,500	0
公共施設等整備基金	346,210	346,210	0
吉野川北岸農業用水推進事業基金	25,261	25,261	0
高齢者保健福祉基金	198,762	204,262	△ 5,500
役場庁舎改築等基金	1,131,000	1,131,000	0
産業振興資本管理基金	246,654	246,654	0
あせび温泉やすらぎの郷改築等基金	43,570	43,570	0
地方創生基金	157,904	157,904	0
ふるさと応援基金	28,960	29,960	△ 1,000
森林環境譲与税基金	3,633	3,633	0
合計	3,541,506	3,548,006	△ 6,500

(2) 国民健康保険特別会計分

(単位：千円)

基金名	令和5年3月末現在	令和3年度末	増減
出産費資金貸付基金	3,000	3,000	0
合計	3,000	3,000	0

(3) 介護保険(保険事業)特別会計分

(単位：千円)

基金名	令和5年3月末現在	令和3年度末	増減
介護保険給付費準備基金	107,503	106,955	548
合計	107,503	106,955	548

(4) 公共下水道事業特別会計分

(単位：千円)

基金名	令和5年3月末現在	令和3年度末	増減
公共下水道減債基金	7,202	7,691	△ 489
合計	7,202	7,691	△ 489

## 春の全国交通安全運動

5月11日～20日の10日間、全国春の交通安全運動が開催されました。

5月11日、道の駅「いたの」で徳島板野警察署による交通安全キャンペーンが行われ、板野町からは交通安全協会板野分会と板野町交通安全母の会が参加しました。

道の駅前の道路での立哨や、来駅者に交通安全啓発グッズを配布し、交通安全を呼びかけました。



● 守ろう人権 みんなの幸せ ●

お知らせ

今月納期の税金・  
保険料のお知らせ

今月納期の税金・保険料は  
● 町県民税 第1期  
● 固定資産税 全期・第1期  
です。

納期限は

6月30日(金)

です。

納め忘れないようお気を  
つけてください。

※税金・保険料は、納期限を  
経過し督促状発付の日から  
督促手数料がかかります。  
また、納期限までに完納し  
ない場合は、納期限の翌日  
から納付の日までの日数に  
応じ延滞金がかかります。

※税金・保険料の納付は口座  
振替が便利です。指定し  
た金融機関やゆうちょ銀行  
の口座から、税金・保険料  
を自動的に振替納付できま  
す。  
詳しくは板野町ホームページ  
をご覧ください。

お問い合わせ

税務課 ☎ 672-5983

鳴門税務署からのお知らせ

消費税インボイス制度等説明会について

令和5年10月1日から、消費税の仕入税額控除の方式として適格請求書等保存方式(インボイス制度)が実施されます。

事業者の皆様には、インボイス制度について理解を深めていただき、インボイス制度の実施に向けて必要な準備を進めていただくため、インボイス制度等説明会を開催しますので、ぜひご参加ください。

説明会の名称	開催日時	開催場所	定員
インボイス制度説明会 (消費税の仕組みから知りたい方向け)	6月14日(水) 午前10時30分～正午	鳴門税務署 大会議室	24名
インボイス制度説明会 (登録申請相談会)	6月14日(水) 午後1時30分～3時		

登録申請相談会については、説明会終了後、登録申請を希望される方を対象に申請サポートを行います。詳しくは、お申し込みの際に税務署職員にお問い合わせください。

○会場収容人数の都合上、**事前予約制**としますので、事前にお問い合わせ先まで申し込みをお願いします。

**お問い合わせ** 鳴門税務署(鳴門市撫養町南浜字東浜39番地3) ☎685-4101(代表)(内線22)

※代表電話にお問い合わせいただく際は、自動音声案内に沿って「2」を選択してください

地域障がい者パソコン講座

●知的障がいの方を対象とした講座

パソコンの基本・インターネットの活用・  
パソコンで作品づくり

パソコンやインターネットを楽しみながら  
学びます。

**日時**：7月22日～8月26日(全6回)  
毎週土曜日 午前10時～正午  
※祝日の場合は休み  
日程は変更となる場合があります。

**場所**：福祉ホームリズム2階 地域交流  
スペース(藍住町矢上字安任56-5)

**費用**：無料

**募集定員**：7名

**締め切り**：7月14日(金)

●身体および精神障がい・難病などの方を対象とした講座

パソコンの基本・インターネットの活用・Word(基礎・応用)・  
Excel基礎・画像加工の基礎

パソコンの基本からインターネットやWord、Excel、画像加  
工などを学び、多様な文書の作成ができるレベルを目指します。  
ゆっくり進行しますので初心者の方も安心して学べます。

**日時**：令和5年9月1日～令和6年2月9日(全21回)  
毎週金曜日 午後1時～4時  
※11月3日(文化の日)・12月29日は休み  
日程は変更となる場合があります。

**場所**：福祉ホームリズム2階  
地域交流スペース(藍住町矢上字安任56-5)

**費用**：無料

**募集定員**：10名

**締め切り**：8月25日(金)

お申し込み・お問い合わせ 障がい者生活支援センター 凌雲 ☎ 693-1117 FAX 692-6776



# 75歳以上でタクシー助成券をお持ちの方は 使用期限が近づいています

使用期限 令和4年9月1日 ～ **令和5年8月31日まで**



**令和5年9月1日から1年間使用できる  
タクシー助成券は、8月上旬頃に対象者  
へ交付のご案内をいたします。**

町では、総合戦略の施策として、高齢者の買い物弱者支援が掲げられていることから、高齢者に対して、タクシー料金の一部を助成し、経済的負担の軽減と外出(買い物など)の機会を支援することで、日常生活の利便性の向上と生活範囲の拡大、引きこもり防止など、社会参加を促進し高齢者福祉の向上を図ることを目的として、『タクシー助成券』を交付しております。

※期限が過ぎたタクシー助成券は  
使用できません

お問い合わせ 福祉保健課 ☎672-5986

## 農業簿記教室の受講生募集について(お知らせ)

板野町では徳島県農業会議の協力により農業簿記教室を毎月1回行っています。

青色申告を目標としている方、または、複式簿記により農業収支の管理をしたいと思っている方に、簿記の知識や整理を目的とした教室です。ご自身の家の収支を管理、整理していきますので、毎月参加することにより決算を上げることになり、次年の確定申告《青色申告含む》を楽にむかえることができます。

ご希望の方は、産業課までお申し込みください。

- 日 程** ・ 6月から毎月1回  
下旬(基本的には第4金曜日)  
※次回開催日は講習参加時に決定
- 時 間** ・ 午後1時30頃～4時頃
- 場 所** ・ 町民センター2階 小会議室
- 準備物** ・ 農業用の領収書 および 農業用の通帳  
※特に申し込み期間はありません。  
随時募集しております。

お問い合わせ 産業課 ☎672-5994

## 巡回献血のご協力をお願いします

実施日 7月12日(水)

巡回献血場所及び時間

場 所	時 間
板野町町民センター	9:30～11:30
道の駅「いたの」	13:30～16:00

お問い合わせ

板野町献血互助会「ひかり」  
事務局 板野町社会福祉協議会(町民センター内)  
☎672-0051

## 経営所得安定対策 交付金について

先般、各実行組長などより配付させていただきました『令和5年度経営所得安定対策に係る営農計画書並びに交付金交付申請書』について、まだ提出されていない方はお早めに提出をお願いします。

なお、要件を満たしていても営農計画書ならびに交付申請書の提出がなければ交付金の対象となりません。

お問い合わせ 産業課 ☎672-5994

## 防災行政無線を使った全国一斉の緊急地震速報訓練を実施します

### 令和5年6月15日(木)午前10時00分頃に実施します

板野町では、地震が起こった時に、全国瞬時警報システム(Jアラート)(※)から送られてくる国からの緊急情報を確実に皆様へお伝えするため、情報伝達訓練を行います。

町内49カ所に設置してある防災行政無線屋外スピーカーおよび戸別受信機から、一斉に放送されますので、本当の災害とお間違えのないようご注意ください。

「(上り4音チャイム)

+こちらは、「防災板野町役場」です。

+ただいまから訓練放送を行います。

+ [緊急地震速報チャイム音

+ 緊急地震速報。大地震(おおじしん)です。

+ 大地震です。

+これは訓練放送です。]×3回

+こちらは、「防災板野町役場」です。

+これで訓練放送を終わります。

+ (下り4音チャイム)」

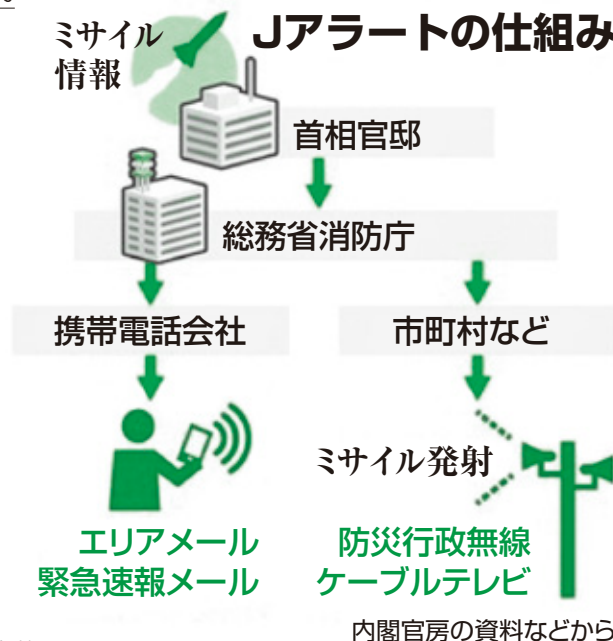

注) 板野町以外の地域でも、全国的に情報伝達試験が実施されます。

(※) Jアラートとは、地震・津波や武力攻撃などの災害時に国から送られてくる緊急情報を、人工衛星などを活用して瞬時に情報伝達するシステムです。

お問い合わせ 総務課 ☎672-5980

## 土砂災害危険箇所等の周知について

梅雨や台風の時期を迎える毎年6月は「土砂災害防止月間」です。

土砂災害に備え、住民の防災意識、危機意識の向上のため、土砂災害危険箇所などの情報の周知を行います。

右記のホームページにて掲載しておりますので、これら情報を含め、土砂災害関連情報に注視し、行動に移すためには日頃から地域コミュニティにおける協力体制の維持・強化を図り、土砂災害対策の理解を深めることで地域防災力を高めましょう。

<徳島県HPより>

徳島県水防・砂防情報マップ

<https://www.sabo.pref.tokushima.lg.jp/map/sp/>

<国土交通省HPより>

「ハザードマップポータルサイト」

<https://disaportal.gsi.go.jp/>

<板野町HPリンク先>

「土砂災害関連情報」

<http://www.town.itano.tokushima.jp/docs/2020052800012/>

「土砂災害ハザードマップについて」

<http://www.town.itano.tokushima.jp/docs/2017032800056/>



お問い合わせ 総務課 ☎672-5980

## 狩猟免許初心者講習会について

徳島県における令和5年度の狩猟免許試験が次の日程で開催されます。

【狩猟免許試験日】 第1回 令和5年7月23日(日) 第3回 令和5年10月22日(日)  
第2回 令和5年8月27日(日) 第4回 令和6年1月21日(日)

については、下記の日程により県猟友会事務所で初心者講習会が開催されますので、ご案内します。

### 【講習会日程(わな猟)】

第1回 7月1日(土)10:00~16:00 第4回 9月23日(土)10:00~16:00  
第2回 7月9日(日)10:00~16:00 第5回 12月23日(土)10:00~16:00  
第3回 7月30日(日)10:00~16:00

### 【講習会日程(第1種銃猟・第2種銃猟)】

第1回 7月2日(日)10:00~16:00  
第2回 7月23日(日)10:00~16:00  
第3回 12月24日(日)10:00~16:00

なお、詳細については県猟友会事務局までお問い合わせください。  
県猟友会事務局 ☎623-1617

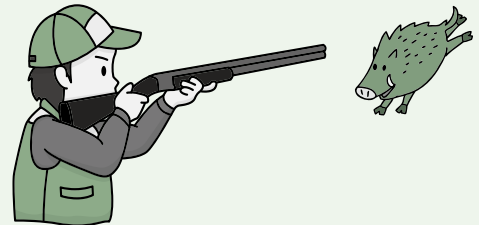

## 有害鳥獣(イノシシ・サルなど)に関するお知らせ

板野町では、人身被害や農作物被害を未然に防ぐため、猟友会と協力しながら、有害鳥獣(イノシシ・サルなど)の捕獲を行っています。

通常イノシシやサルは山に生息していることから、山間部にて捕獲を行っていますが、山を離れて住宅地に出没することがありますので、下記の点についてご注意ください。

### イノシシにご注意ください!

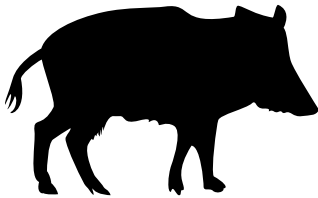

今年はまだ、住宅地付近でイノシシの目撃情報は寄せられていませんが、板野町の山では生息していますので、突然、住宅地付近に出没することがあります。

イノシシは本来臆病な性格で、人を見かけると逃げることも多いのですが、子連れの場合やケガをしていると興奮していることもありますので、目撃した場合には、安全のためにも近寄らないようにしてください。

また、車とイノシシの接触事故も、毎年数件起こっていますので、車を運転の際(特に夜間)はご注意ください。

### サルにご注意ください!



例年、梅雨が明けた頃から、住宅地付近でサルの目撃情報が寄せられていますので、お知らせします。

#### 【主に目撃される場所】

・(吹田)亀山神社付近 ・(大寺)岡ノ宮地区、スーパーリッチ付近

#### 【目撃されたサルの情報】

・上記場所では4~7頭ほどの群れで行動している  
・西中富でサル1頭が目撃されている

一般的に野生のサル(群れ)は、人を襲ってくることはほとんどありませんが、サルに出会ったときは、危険を回避するためにも、以下に気をつけてください。また、実った果実は適切に収穫するなど、住宅地での出没を減らす環境づくりにご協力ください。

- |                  |                |                    |
|------------------|----------------|--------------------|
| 1. サルを見つけても近寄らない | 3. 食べ物を見せない    | 5. 食べ物を野外に置かない     |
| 2. 目を合わせない       | 4. エサをあげようとしない | 6. 窓などの戸締まりをきちんとする |

### 捕獲オリにご注意ください!

※イノシシやサルを捕獲するため、町内に捕獲オリを設置していますが、捕獲オリは非常に危険ですので、発見しても絶対に近寄らないでください。

お問い合わせ 産業課 ☎672-5994



# 消費生活相談所からのお知らせ

お知らせ

## ～ 令和5年度おさいふ学ミニ講座～

今年度全7回の講座が決定しました。参加をご希望の方は板野町消費生活相談所までご連絡ください。  
※日程は変更・中止する場合があります。

	日程	時間	場所	テーマ	講師
第1回	6月2日(金)	午後1時30分～3時	板野町南公民館	食生活とフレイル予防	消費生活啓発講師 管理栄養士 高橋 保子 氏
第2回	6月23日(金)	午後1時30分～3時	富士ファニチア ふれあいプラザ		
第3回	7月14日(金)	午前10時～11時30分 ※時間にご注意ください	板野町町民センター	住まいのバリアフリー・省エネ・耐震について	消費生活啓発講師 一級建築士 中野 真弘 氏
第4回	8月25日(金)	午後7時～8時30分 ※時間にご注意ください	板野町町民センター	金融取引の基礎知識 ～金融トラブルにあわないために～	四国財務局 徳島財務事務所 担当職員
第5回	9月15日(金)	午後1時30分～3時	板野町町民センター	ネット・スマホを活用して「お得」に「安全」に生活しよう!	消費生活アドバイザー ICTファシリテーター 坂下 直生 氏
第6回	10月20日(金)	午後1時30分～3時	板野町町民センター	公正な競争と私たちの暮らし	公正取引委員会 四国支所取引課 担当職員
第7回	11月17日(金)	午後1時30分～3時	板野町町民センター	今から始める終活	金融広報アドバイザー 梅津 洋子 氏

## ＜消費者トラブル訪問相談＞

### 【情報】靈感(開運)商法にご注意！！

「運気が上がる」「このままでは不幸になる」などと不安や悩みに付け込み、高額な壺や貴金属を売りつけたり、祈とう料や献金をだまし取る靈感商法にご注意ください。



### 【事例1】

雑誌の広告を見て9千円の開運ブレスレットを購入すると、後日その業者から電話があり、「名前を書いてこちらに送れば霊能者が運勢を見てくれる」と言われた。試しに送ってみたところ「先祖の供養をしたほうがいい。しないと災いが降りかかる」などと言われ、不安になり50万円振り込んでしまった。その後も「祈とうが必要だ」と言われ、300万円振り込んだが、あまりに高額な請求におかしいのではないかと思い始めた。

### 【事例2】

「#春から〇〇大学生」とSNSで投稿すると「大学の先輩がアドバイスします」とサークルに誘われた。その後、サークルで親しくなった人からセミナーや教義の話があり、そのサークルと言われていたものは、カルト的宗教団体であることが判明した。

### 【アドバイス】

#### 事例1について

お金を多く払うことで、運が開けたり幸せになったりするわけではありません。不安をあおるようなことを言われても、きっぱり断りましょう。電話で勧誘されて契約した祈とうサービスや商品などについては、クーリング・オフができる可能性があります。

#### 事例2について

大学のサークルやゼミを装ってカルト的宗教団体が勧誘してきます。サークルなどに誘われたら、すぐに入会せず情報収集などをして、本当に大学にあるサークルなのか、学生サークルを装ったカルト的宗教団体ではないのか見極めましょう。また曖昧な返答をせず、ハッキリ断りましょう。

4月の相談件数は45件でした。

お問い合わせ

板野町消費生活相談所

むつとしたら救急!  
☎672-6099 FAX 672-1113

相談受付時間

月曜日～金曜日 午前9時～午後3時  
※土・日・祝日・年末年始はお休みです。

なやみ いつもいない  
☎0120-783-577(フリーダイヤル)

## 放送大学 入学生募集中!

放送大学はテレビ・インターネットで授業を行う通信制の大学です。働きながら大学を卒業したい、学びを楽しみたいなど、様々な目的で、幅広い世代の方が学んでいます。

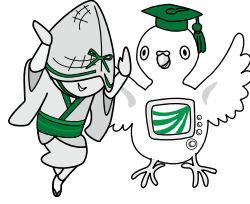

ただいま令和5年10月入学生を募集しています。詳しい資料を送付いたしますので、お気軽にお問い合わせください。

### ●募集学生の種類

#### －教養学部－

- 科目履修生 (6ヵ月在学、希望の科目を履修)
- 選科履修生 (1年間在学、希望の科目を履修)
- 全科履修生 (4年以上在学し、卒業を目指す)

#### －大学院－

- 修士科目生 (6ヵ月在学、希望の科目を履修)
- 修士選科生 (1年間在学、希望の科目を履修)

### ●出願期間

令和5年6月10日～8月31日、9月1日～12日  
(インターネット出願も受け付けております)

### ●資料請求・お問い合わせ

資料請求・詳細はホームページにて

詳しくはホームページ、もしくは  
最寄りの学習センターへ

放送大学

検索

<http://www.ouj.ac.jp/>

#### お問い合わせ

放送大学徳島学習センター (〒770-0855 徳島市新蔵町2-24)  
☎602-0151 FAX602-0152

## 第43回 全国少年 柔道大会出場

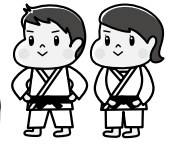

4月26日、板野町柔道教室の皆さんが玉井町長を表敬訪問され、全国少年柔道大会徳島予選で優勝し、徳島代表となったことをご報告されました。

5月4日から5日まで東京都の講道館で開催された第43回全国少年柔道大会に出場されました。



## 自衛官(学生)受付案内

募集種目	資格	受付期間	試験期日	合格発表	入隊時期
一般曹候補生	18歳以上33歳未満の者 (32歳の者は、採用予定月の末日現在、33歳に達していない者)	①7月1日～9月5日 ②9月6日～11月30日 (①で採用予定数を満たせる場合、②は実施しない場合があります)	①1次:9月15日～24日 2次:10月14日～11月5日 ②1次:12月9日～14日 2次:令和6年1月6日～14日 ※いずれか1日を指定されます。	①1次:10月5日 最終:11月24日 ②1次:12月22日 最終:令和6年1月29日	令和6年3月下旬～4月上旬 ※上記のほかに設定する場合があります。
自衛官候補生	18歳以上33歳未満の者 (32歳の者は、採用予定月の末日現在、33歳に達していない者)	年間を通じて行っております。	受付時又は各自衛隊地方協力本部のホームページにてお知らせします。	試験時にお知らせします。	令和6年3月下旬～4月上旬 ※上記のほかに設定する場合があります。



お問い合わせ 自衛隊鳴門地域事務所(鳴門市撫養町立岩字七枚57)

☎685-5306

徳島地方協力本部HP

徳島地方協力本部twitter



第10期

おもちゃと遊びで徳島県の魅力を伝えるボランティアスタッフ

# おもちゃ学芸員養成講座



徳島木のおもちゃ美術館  
TOKUSHIMA WOODEN TOY MUSEUM

おもちゃと遊びで徳島の魅力を伝えるボランティアスタッフ「おもちゃ学芸員」を新たに募集します。徳島県の豊富な自然や文化を伝える伝道師として活躍いただける方、何より人と接するのが好きな方のご応募をお待ちしております！

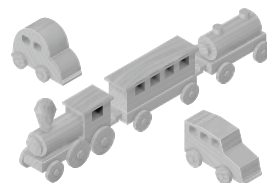

と き 7月1日(土)・2日(日)

ところ 徳島木のおもちゃ美術館研修室(あすたむらんど徳島内)

※2日間の養成講座に参加いただくことで、おもちゃ学芸員として活動できるようになります。

定 員 24名(先着順)

参加料 2,000円(資料代)※活動初日に、別途エプロン代3,000円が必要です。

お申し込み 右記QRコードの申し込みフォームから



お問い合わせ 徳島木のおもちゃ美術館 ☎672-1122

お知らせ

## いたの少年少女合唱団 団員募集!

童謡やわらべ歌のほか、ミュージカルなどにも挑戦しています。一緒に歌ってみませんか?

練習日時: 毎週火曜日 午後7時~8時

会 費: 毎月1,000円

(その他保険代やイベント参加費用などが別途必要です)

練習場所: 町民センター2階 大会議室

募集対象: 幼稚園~小学生(町内外問わず)

指揮・指導: 鎌田 百合子

ピアノ伴奏: 高田 ふみ



## 女声合唱・男声合唱 団員募集

歌の好きな方、仲間と一緒に和気あいあいと楽しく歌ってみませんか? 楽譜が読めなくても大丈夫です。いろんなジャンルの曲を練習します!

♪女声コーラス オルゴール

練習日時: 毎週火曜日  
午後8時~9時30分

会 費: 毎月2,500円

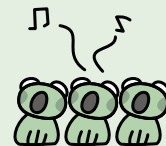

♪男性コーラス トライアングル

練習日時: 毎週木曜日  
午後7時30分~9時

会 費: 毎月2,000円

練習場所: 町民センター2階 大会議室

募集対象: 地域、年齢、経験問いません

指揮・指導: 鎌田 百合子

ピアノ伴奏: 松田 清子

お問い合わせ

(少年少女合唱団・オルゴール・トライアングル同じ) 鎌田百合子 携帯電話:090-8694-4603

※日本合唱連盟などの「合唱活動ガイドライン」に従い活動しています。

※練習状況が変更している場合があります。まずはお問い合わせください。

## 女声コーラス オルゴール 第6回コンサート

と き

7月9日(日)

午後2時開演(1時30分開場)

と ころ

文化の館さくらホール

内 容

・さくらもこの詩による

女声合唱曲集

ぜんぶここに

・女声合唱のためのメドレー

合唱でオペラ・アリア

・女声合唱曲集 ほか

・混声合唱

指 揮 鎌田 百合子  
ピ ア ノ 松田 清子

■友情出演

いたの少年少女合唱団

男声コーラス

トライアングル

※出演者への花束、プレゼントなどはご遠慮ください。

お問い合わせ

女声コーラス オルゴール

☎090-8694-4603

(鎌田)



# 板野びよん太スポーツクラブ

町民スポーツ

日	月	火	水	木	金	土
				<b>1</b> ショートテニス 楽しいテニス	<b>2</b> カローリングサークル 気軽に卓球 気軽にバド ピンポンクラブ(体育センター) バドサークル(19:30~) グラウンドゴルフ	<b>3</b> J r テニス教室 土曜テニス教室  チアダンス教室(南公) (14:00~17:00)
<b>4</b>	<b>5</b>	<b>6</b> カローリングサークル 気軽に卓球 気軽にバド ピンポンクラブ(体育センター) バドサークル(19:30~) グラウンドゴルフ	<b>7</b> さわやかテニス 楽しいテニス(13:00~) ピンポンクラブ(体育センター)	<b>8</b> ショートテニス 楽しいテニス	<b>9</b> カローリングサークル 気軽に卓球 気軽にバド ピンポンクラブ(体育センター) バドサークル(19:30~) グラウンドゴルフ	<b>10</b> J r テニス教室 土曜テニス教室  チアダンス教室(南公) (14:00~17:00)
<b>11</b>	<b>12</b>	<b>13</b> カローリングサークル 気軽に卓球 気軽にバド ピンポンクラブ(体育センター) バドサークル(19:30~) グラウンドゴルフ	<b>14</b> さわやかテニス 楽しいテニス(13:00~) ピンポンクラブ(体育センター)	<b>15</b> ショートテニス 楽しいテニス	<b>16</b> カローリングサークル 気軽に卓球 気軽にバド ピンポンクラブ(体育センター) バドサークル休み グラウンドゴルフ	<b>17</b> J r テニス教室休み 土曜テニス教室休み  チアダンス教室(南公) (14:00~17:00)
<b>18</b>	<b>19</b>	<b>20</b> カローリングサークル 気軽に卓球 気軽にバド ピンポンクラブ(体育センター) バドサークル(19:30~) グラウンドゴルフ休み	<b>21</b> さわやかテニス 楽しいテニス(13:00~) ピンポンクラブ(体育センター)	<b>22</b> ショートテニス 楽しいテニス	<b>23</b> カローリングサークル 気軽に卓球 気軽にバド ピンポンクラブ(体育センター) バドサークル(19:30~) グラウンドゴルフ	<b>24</b> J r テニス教室 土曜テニス教室  チアダンス教室(南公) (14:00~17:00)
<b>25</b>	<b>26</b>	<b>27</b> カローリングサークル 気軽に卓球 気軽にバド ピンポンクラブ(体育センター) バドサークル(19:30~) グラウンドゴルフ	<b>28</b> さわやかテニス 楽しいテニス(13:00~) ピンポンクラブ(体育センター)	<b>29</b> ショートテニス 楽しいテニス	<b>30</b> カローリングサークル 気軽に卓球 気軽にバド ピンポンクラブ(体育センター) バドサークル(19:30~) グラウンドゴルフ	

プログラムの詳細につきましては、板野びよん太スポーツクラブ(☎635-4828)へお気軽にお問い合わせください。

## 夏のごみ収集時間 変更について

午前**7時30分**までに  
(6月~9月)

6月から9月末までの夏期の間、衛生管理とごみ収集の能率向上を図るため、収集時間が早くなります。

ごみは決められた日の午前7時30分までに決められた場所に出してください。  
環境生活課



**狂犬病  
予防注射が  
行われました**

4月27日、28日に町内18か所で狂犬病予防注射が行われました。

狂犬病予防法により、生後91日以上の子犬については、生涯に1回の登録(鑑札)と毎年1回の狂犬病予防注射を受けることが義務付けられています。

一部の人のマナー違反で全体の犬・猫が嫌われてしまいます。ペットを飼うときは、法律やマナーをきちんと守り、最後まで責任を持って飼いましょう。

● 人を傷つけるラクガキはやめましょう ●



# ふるさと板野歴史散歩

## 大寺 亀山神社の秋祭り

板野町大寺の亀山神社の秋祭りは、かつてにぎやかだった。

もう七十年前、私の幼い頃の、今も想い出される秋祭りの光景を、ここに町の歴史の「コマ」として、のこしておきたい。

『板野郡誌』（大正十五年刊）は、次のように亀山神社を記録している。



大寺 亀山神社

この日、亀山神社の境内は、大寺辻、大寺中、大寺高木、大寺新田の四郷が、秋祭りの屋台を一台一台出し、にぎわった。屋台壇上では、稚児たちによる太鼓と鉦によるお囃子は、祭りを盛り上げた。大寺東は、大名行列

一元八坂神社と稱し、古來の産土神にして、祭神須佐之男尊の相殿に長慶天皇を祀る。明治初年村社に列せられ、明治四十四年村社春日神社、大鳥神社、其他豊格社四社を合併し、社號を亀山神社と改稱。

亀山神社は、板野町大寺郷の祭神である。大寺の東方から、大寺東、大寺辻、大寺中、大寺本町、大寺高木、大寺新田の六郷が、亀山神社の郷社である。秋祭りは十月十八日。

着飾った子供たちが、露店にむらがついていた。そのにぎわしい境内の中を、各郷の四台の屋台が競い合つて練った。屋台の鳴り物の練習をつんだ稚児たちが、屋台に乗った。大太鼓、小太鼓を打ち、鉦をたたいて鳴らし、祭りをはやした。郷々の若い衆が、鉢巻姿で

威勢よく、屋台をかついだ。酒もふるまわれ、意気もあがっている。屋台が一時休息する合間に、大寺本町の獅子舞いが、境内で披露された。町の若い衆の獅子舞いと、稚児とによる勇壮なる演技だ。続いて大寺東の奴のお練りがされた。私も若い頃、何年間か奴のお練りに参加した。秋祭りの一カ月前から、夜になると、郷の若い衆が、私の家の庭で、お練りの練習をしていた。亀山神社の境内の広場は、祭りの見物の人々であふれていた。その日、神事の御輿が神殿から下りて、渡御をした。大寺辻の天理教社前の広場のお旅所へ御輿が進もうとする

と、境内の四台の屋台が、一斉にその進行をはばもうと、御輿と競り合った。その競り合いが、この大寺の秋祭りの、一番の見どころだった。御輿をかつぐ人も必死で、お旅所へ向おうとするが、御輿より大きい屋台が、行く手をはばみ、なかなかお旅所まで進めなかった。ときには、屋台四台の威勢のよさに押しつめられ、神社の東隣のお聖天さんの参道まで、押し込められることもあった。こうした大寺の秋祭りの御輿と屋台との競り合いは勇壮で、これを見た子供心には、いつか屋台や御輿をかつぎたいと思つた想いも浮かんでくる。

大寺の秋祭りは、十月に入る以前から、郷々の小学生や中学生の稚児の、屋台のお囃子の練習の音が、夜になると各郷から聞こえてきた。それは今年も秋祭りがきたと伝えられた。私の郷の奴のお練りは、十一月一日鳴門の大麻比古神社の、秋の大祭にも奉祝していた。こうした大寺の秋祭りにぎわいは、少子高齢化人口減少の今、継続していくことは、望むべくもない、歴史の「コマ」となった。



## 提 高 数





6月

# ファミリースポーツのご案内

**日時**：6月23日(金)午後7時30分～  
**種目**：ラージ卓球・バウンドテニス  
**場所**：カローリング協会あせび板野健康の館(健康の館)アリーナ内

**参加料**：無料

**準備物**：室内シューズ・水分補給のための水筒

※ラケットには限りがございますので、ラケットをお持ちの方はご持参ください。  
 ※町広報のため写真等を撮影することをご了承ください。



**お問い合わせ**  
 教育委員会 ☎672-0136 健康の館 ☎672-3333

# 徳島ヴォルティス ホームゲーム日程

- 6月11日(日)午後4時～  
対 栃木SC
- 6月17日(土)午後7時～  
対 モンテディオ山形
- 7月1日(土)午後7時～  
対 ザスパクサツ群馬
- 7月9日(日)午後7時～  
対 ファジアーノ岡山

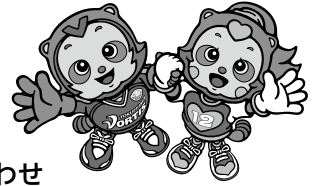

お問い合わせ  
 ©2009 TOKUSHIMA VORTIS CO.,LTD.  
 徳島ヴォルティス ☎672-7339

# まちのうごき

お誕生おめでとうございます

親の氏名				子の名			
樽谷勝志	・	紗也可	桜来	福原大輔	・	琴乃	萌々子
山下博之	・	真依子	叶夏	岡本圭司	・	愛	桜志香
住所		住所		住所		住所	
性別		性別		性別		性別	

ご結婚お祝いいたします

夫の氏名	住所	妻の氏名	住所
松本守大	寺石川	亜由実	川端

お悔やみ申し上げます

氏名										年齢	住所	
楠智子	村智子	藤茂一	美枝	幸雄	照幸	豊子	中み	野辰男	高富子			吉本
97	85	89	73	89	84	93	53	87	90	95		大庄
住所		住所		住所		住所		住所		住所		住所



	東地区	西地区	南地区	合計	前月比
男	3,448	1,230	1,589	6,267	0
女	3,782	1,335	1,620	6,737	△11
合計	7,230	2,565	3,209	13,004	△11
世帯	3,283	1,127	1,403	5,813	△13

令和5年5月25日現在

● 守ろう人権 みんなの幸せ ●

16	15	14	13	12	11	10	9	8	7	6	5	日
金	木	水	火	月	日	土	金	木	水	火	月	曜日
若い世代の血糖相談 午前10時～正午	産後骨盤ヨガ教室(町民センター) 午後1時30分～2時30分	心配ごと行政相談(町民センター) 午後1時30分～4時(受付3時30分まで) 職業相談(南公会堂) 午後1時30分～2時30分	健康ウォーキング教室(田園パーク) 午前10時～11時30分	資源(こみ・大型複合(粗大)こみ持込回収(環境センター) 午前9時～午後4時	大坂口御番所跡開館 午前10時～午後4時 ※駐車場あり 徳島ヴォルティスホームゲーム(鳴門) 午後4時～		すこやか相談(町民センター) 午前9時～午後3時	おやこ教室(町民センター) 午前10時～11時	心配ごと成年後見・相続・遺言相談(町民センター) 午後1時30分～4時(受付3時30分まで)	バイバイメタボ教室(町民センター) 午前10時～11時30分		行事/事業

町民カレンダー  
6月の予定

あなたの行事を書き込んでご利用ください。

# Calendar

10	9	8	7	6	5	4	3	2	1	日
月	日	土	金	木	水	火	月	日	土	曜日
資源(こみ・大型複合(粗大)こみ持込回収(環境センター) 午前9時～午後4時	大坂口御番所跡開館 午前10時～午後4時 ※駐車場あり 徳島ヴォルティスホームゲーム(鳴門) 午後7時～		若い世代の血糖相談 午前10時～正午 小暑		心配ごと成年後見・相続・遺言相談(町民センター) 午後1時30分～4時(受付3時30分まで) 股関節脱臼検診(町民センター) 午前10時15分～	バイバイメタボ教室(町民センター) 午前10時～11時30分		大坂口御番所跡開館 午前10時～午後4時 ※駐車場あり	徳島ヴォルティスホームゲーム(鳴門) 午後7時～	行事/事業

町民カレンダー  
7月の予定



● ごみは町指定袋に入れて出しましょう ●

30	29	28	27	26	25	24	23	22	21	20	19	18	17	日
金	木	水	火	月	日	土	金	木	水	火	月	日	土	曜日
		心配ごと総合福祉相談(町民センター) 午後1時30分～4時(受付3時30分まで)		資源ごみ・大型複合(粗大)ごみ持込回収(環境センター) 午前9時～午後4時	大坂口御番所跡開館 午前10時～午後4時 ※駐車場あり	おはなし会(文化の館・視聴覚室) 午後2時30分～	管理栄養士による栄養相談 午前10時～正午 ファミリースポーツ ラージ卓球・バウンドテニス(健康の館) 午後7時30分～	乳児健診(町民センター) 午後1時15分～ まちかどサロン(東公会堂) 午前9時30分～11時	2歳児健診(町民センター) 午後1時15分～ 心配ごと法律相談(町民センター) 午後1時30分～4時(受付2時30分まで)	バイバイメタボ教室(町民センター) 午前10時～11時30分	ことばの教室(町民センター) 午後1時～	大坂口御番所跡開館 午前10時～午後4時 ※駐車場あり 資源ごみ・大型複合(粗大)ごみ持込回収(環境センター) 午前9時～午後4時	徳島ヴォルティスホームゲーム(鳴門) 午後7時～	行事/事業

6月														月					
24	23	22	21	20	19	18	17	16	15	14	13	12	11	10	9	8	7	6	5
土	金	木	水	火	月	日	土	金	木	水	火	月	日	土	金	木	水	火	月
吉野川病院	森本医院	きたじま皮フ科	香川内科	くまのこどもクリニック	くまのこどもクリニック	いのちの科	越智内科胃腸科	整形外科	健康きたじまクリニック	中村耳鼻咽喉科	つかさクリニック	いのちの科	北島こどもクリニック	藤本クリニック	北島こどもクリニック	胃腸科内科	新居内科	吉野川病院	越智内科胃腸科
698-6111	641-4141	678-7010	692-9770	678-7141	697-2322	698-8887	698-3111	698-5108	698-9629	697-3213	697-2323	698-8887	697-2221	698-0303	697-2221	698-0123	698-8808	698-6111	698-3111
北島町	藍住町	北島町	藍住町	北島町	北島町	北島町	北島町	北島町	北島町	北島町	北島町	北島町	北島町	北島町	北島町	北島町	北島町	北島町	北島町

**当番医**

担当時間  
平日 18時～22時  
休日 9時～22時

北島町 きたじま田岡病院(全日対応ですが、確認すること。)  
藍住町 稲次病院(水曜日・土曜日受診前に要電話連絡)  
板野町 東徳島医療センター(対応日は確認すること。)

※休日・夜間緊急病院は、変更している場合がありますので、必ず電話してから受診してください。

7月														6月					月
10	9	8	7	6	5	4	3	2	1	30	29	28	27	26	25				
月	日	土	金	木	水	火	月	日	土	金	木	水	火	月	日				
富本小児科内科	健康きたじまクリニック	胃腸科内科	田根内科	耳鼻咽喉科	西條内科	山根眼科	矢野医院	山田眼科藍住	奥村医院	中村耳鼻咽喉科	新居内科	あいずみ皮ふ科	清水内科	浜病医院	稲次病院	外科整形	中川整形	つかさクリニック	
692-7228	698-9629	698-0123	698-0123	692-8711	692-8711	692-8171	692-4411	692-8118	692-2403	697-3213	698-8808	692-9211	692-8900	692-2317	692-5757	641-2288	641-2288	697-2323	
藍住町	北島町	北島町	北島町	藍住町	藍住町	藍住町	藍住町	藍住町	藍住町	北島町	北島町	藍住町	藍住町	藍住町	藍住町	藍住町	藍住町	北島町	

● ごみは町指定袋に入れて出しましょう ●

はばたけ 未来っ子  
笑顔いっぱい 保育園  
板野保育園



「さいた～さいた～ちゅうりっぷの花が～♪」



「み～つけたっ！」

心地よい春風とともに新年度が始まりました。新しい生活への期待や楽しみ、不安や緊張など、子どもたちの様々な表情が見られます。入園当初泣いていた子どもたちも、今では新しい環境や保育士に慣れ、安心感をもって笑顔で過ごせるようになりました。

今年度はコロナ禍でできなかったことを再度見直し、保育園での子どもたちの姿を保護者の方や地域の方にも見ていただく機会が増えることを願って日々の保育を楽しんでいきたいと思っております。

います。

また、天気の良い日は園庭に出て、散歩車やヨチヨチ歩きで散策したり、大きい子どもは広い園庭を元気いっぱい走って身体を動かしたり遊具でのびのびと遊んだりしています。

図書館からのお知らせ

●おはなし会

日時 6月24日(土)  
午後2時30分  
会場 文化の館 視聴覚室  
内容 紙芝居や絵本のよみかかせ  
無料です。

●新しくはいる本

- 【一般書】  
まいまいつばろ 村木 嵐／著  
サクラの守る街 朝倉 宏景／著  
メロスの翼 横関 大／著  
デモクラシー 堂場 瞬一／著  
時々、慈父になる。 島田 雅彦／著  
鈍色幻視行 恩田 陸／著  
チャンバラ 佐藤 賢一／著  
ロールキャベツ 森沢 明夫／著  
みつばの泉ちゃん 小野寺 史宜／著
- 【児童書】  
それよりこわい 村中 李衣／文  
みどりのがけのふるいいえ なかの 真実／作  
つぎのこうえん 竹下 文子／文  
ぼくらは星を見つけた 戸森 しるこ／著  
おじいちゃんのくしゃみ 阿部 結／作  
おどってるこまってる 高島 那生／作・絵  
おふろおじやまします たしろ ちさと／作

文化の館だより No. 327

新着図書案内

「ひむろ飛脚」

山本 一カ／著  
嘉永六年元日の加賀藩は苦悩していた。異例の暖冬で氷が作れず、しかし今夏行軍將軍への「氷献上」に失敗は許されない。窮状を知った御用飛脚宿・浅田屋は次々現れる難問に知恵と情熱で立ち向かう。  
黒船来航前夜。藩の窮地を救うため、飛脚たち最後の激走が始まる！



「真昼のユウレイたち」

岩瀬 成子／作  
幽霊に出会った子どもたちを描いた作品集。  
ホラーではありません。みんな、誰かを支える思いを持ったユニークな幽霊たちばかり。子どもたちも、とまどいながら、その存在を自然に受け入れていきます。どこがおかしくて、せつなさやしみるゴースト・ストーリー。



休館日のお知らせ 表中

6月							7月						
日	月	火	水	木	金	土	日	月	火	水	木	金	土
				1	2	3							1
4	5	6	7	8	9	10	2	3	4	5	6	7	8
11	12	13	14	15	16	17	9	10	11	12	13	14	15
18	19	20	21	22	23	24	16	17	18	19	20	21	22
25	26	27	28	29	30		23/30	24/31	25	26	27	28	29

※蔵書点検のため6月13日～22日まで休館となります。

あとがき

先日、役場の庁舎内にツバメが迷い込んできました。無事に外に出すことができたのですが、その後も何度か迷い込んできました。巣を作る場所を探していたのかもしれません。  
ツバメは、天敵であるヘビやカラスが襲ってこれられない安全な場所を探して巣を作るそうです。次の年は新しく作ることが多いようですが、使っていない古巣を修復して再使用することもあるようです。