



広報いたの11月号

ホームページ <http://www.town.itano.tokushima.jp/>



すがお

発行：板野町役場

徳島県板野郡板野町吹田字町南22-2
企画・編集：総務課 TEL672-5980



まちの話題

板野保育園親子運動会

10月4日(水)、板野保育園の園庭で「令和5年度親子運動会」が行われました。

園児たちは、徒競走や保護者の方と協力した親子競技、音楽に合わせて踊るお遊戯などさまざまな種目に元気よく取り組みました。

保護者の方と一緒に走るリレーでは、園児も保護者の方も全力でバトンをつなぐ姿に声援や拍手が送られ、運動会は大いに盛り上がりました。

もくじ

- 板野保育園園児募集……………2
- 板野町議会の新しい顔……………3
- 公営住宅入居者募集……………5
- 令和4年度決算 大切な税金の使い道……………6～11
- お知らせ……………12～16
- 町民スポーツ……………17
- ふるさと板野歴史散歩……………18
- まちのうごき……………19
- 町民カレンダー……………20・21
- はばたけ未来っ子(板野南小学校)……………22
- 文化の館だより332……………22

100万人達成! 道の駅「いたの」

道の駅「いたの」は、皆様のおかげをもちまして、令和3年4月1日のオープンから約2年5ヶ月で、来駅者数100万人を達成しました。

100万人目の方は、愛知県安城市の会社員鈴木涼千さん(32歳)ご一家でした。

町長と100万人達成のくす玉を割った後、記念品が贈られました。

今後とも道の駅「いたの」へご来場いただきますようお願い申し上げます。



9月13日(水)、板野町役場において委嘱式が行われ、板東正巳さん(古城)が自衛官募集相談員に委嘱(再任)されました。

自衛官募集相談員は、自衛官募集のための環境づくりや募集活動の直接支援などの役割を担っており、自衛官を志す方へのアドバイスや情報提供、募集についての広報活動の支援といった活動を行います。

相談員の委嘱期間は2年間となります。

自衛官募集相談員 委嘱



板野保育園

令和6年度園児募集



- ♥ **募集人数** 240名(0歳児～3歳児)
- ♥ **受付期間** 11月13日(月)～11月24日(金) ※土、日、祝日は除く
- ♥ **受付場所** 板野保育園、住民課
- ♥ **受付時間** 午前8時30分～午後5時
※4月入園は、期間内に申し込まれた方で利用調整を行い決定します。
上記期間以降も申し込みは可能ですが、期間内に申し込みされた方を利用調整したのちに、利用枠に余裕がある場合にのみ利用調整いたします。
- ♥ **該当する乳幼児**
 - ・令和2年4月2日～令和5年4月1日までに生まれた幼児
 - ・令和5年4月2日～令和5年7月31日までに生まれた乳児
 - ・板野町保育園設置および管理に関する条例施行規則の規定により保育が必要な児童と認められる者
- ♥ **入園申込** 必要な書類は、保育園または住民課に用意しています。
同一世帯で2人以上の児童が申し込む場合は、それぞれの児童ごとに申込書を提出してください。
詳しくは、板野保育園・住民課へお問い合わせください。

お問い合わせ 板野保育園 ☎672-2101 住民課 ☎672-5984

板野町議会の新しい顔

12議員



おおにし ひろき / 32
無所属/下庄
会社員/1



おた よしかず / 60
無所属/大寺
農業/1



いぬい たかひろ / 60
無所属/西中富
農業/1



いしだ みのる / 72
日本共産党/古城
無職/9



ねがやま のぼる / 69
無所属/古城
無職/2



とつじょう しゅうじ / 82
無所属/矢武
会社員/6



くすもと ちかこ / 61
無所属/下庄
会社役員/1



おくお しゅうじ / 75
無所属/川端
農業/6



みはら だいすけ / 45
無所属/犬伏
会社役員/2



みずぐち あきひこ / 69
無所属/大寺
会社員/6



まつうら とおる / 85
無所属/下庄
無職/6



ふじた ちほ / 46
無所属/矢武
フリーディレクター/1

◎男女別等投票者数と率(表)

	男性	女性	計
有権者数	人 5,276	人 5,759	人 11,035
投票者数	人 3,147	人 3,429	人 6,576
投票率	% 59.65	% 59.54	% 59.59

任期満了に伴う板野町議会議員一般選挙は、10月1日に町内6カ所の投票所で投票が行われました。
投票率は、59・59%で、町民ふれあいプラザで即日開票され、12名の方が当選されました。
なお、任期は令和5年11月1日から令和9年10月31日です。

あいうえお順
敬称略
(10/1時点)

氏名/年齢
党派/住所
職業/当選回数

● 人を傷つけるラクガキはやめましょう ●

エーアイテレビ職員募集

【採用予定職種】

- アナウンサー
(エーアイテレビが制作する自主放送番組にアナウンサーとして出演、記者、助手および編集などの業務) 1名
- 撮影スタッフ
(撮影、番組企画、取材および番組編集などの業務) 1名
- 技術職(工事関連業務および施設の管理業務) 1名

【受験資格】

- アナウンサー……………昭和63年4月2日以降に生まれた方
- 撮影スタッフ・技術職…昭和53年4月2日以降に生まれた方

【採用時期】

- 令和6年4月1日～(試用期間あり)

【試験の日程】

令和5年11月12日(日)

- 筆記試験(一般教養)、
面接および実技(アナウンサーのみ)

【提出書類】

- 履歴書(6ヶ月以内に撮影した写真貼付)
※希望職種を明記してください。

【応募方法】

- 郵送または持参してください。郵送による申し込みの場合は、封筒の表に「試験申込」と朱書きし、必ず「書留郵便」により送付してください。

【受付期限】

- 令和5年11月9日(木)
受付時間 午前8時30分～午後5時(土・日曜日及び祝祭日除く)
郵送の場合は令和5年11月9日(木)午後5時必着
※受付期限を過ぎての申し込みは一切受け付けできませんので、十分注意してください。

お申し込み・お問い合わせ エーアイテレビ株式会社
〒771-1220 藍住町東中富字拙傍示15-4
☎692-8223

お問い合わせ
徳島板野警察署 ☎698-10110

- | | | | | | | | | | | | |
|---------|---------|---------|---------|---------|---------|---------|---------|---------|---------|---------|---------|
| 今川 | 三好 | 西岡 | 吉本 | 花野 | 森 | 山片 | 新居 | 谷口 | 日根 | 野口 | 島田 |
| 智久 | 健夫 | かおり | 幸子 | 聖子 | 美津子 | 京子 | 正子 | 孝 | 美佳 | 歳夫 | 武仁 |
| 委員(上板町) | 委員(上板町) | 委員(板野町) | 委員(板野町) | 委員(板野町) | 委員(藍住町) | 委員(北島町) | 委員(北島町) | 委員(松茂町) | 委員(松茂町) | 委員(応神町) | 委員(川内町) |

徳島板野警察署では、令和5年6月1日、地域における安全に関する問題を協議するため、徳島県公安委員会の委嘱により次の12名の方々を徳島板野警察署協議会の委員として選任しました。

この12名の委員は、地域住民を代表して、少年非行、交通安全、犯罪予防、その他地域の安全に関する問題などについて、警察署長に意見や要望を表明して警察の業務運営に反映させたり、協議して解決策を検討したりすることを任務としています。

徳島板野警察署協議会 委員の選任について

令和5年度 板野町文化祭

ところ 文化の館 入場料 無料

芸術・文化・実りの秋。板野町文化協会のみなさんが、この1年間の成果を一堂に会し、披露してくれます。作品や舞台を通して交流を深めてみませんか。

第37回 文化展

とき 11月11日(土)～12日(日)
作品 文化の館ギャラリーにおいて
写真・書道の作品展示

第25回 芸能祭

とき 11月12日(日)
舞台 25回記念式典 25回記念映写「芸能部のあゆみ」
板野町紹介「五番地蔵寺後編」・詩吟・コーラス・
舞踊・フラダンス・吹奏楽・町民音頭
※参加記念品あり

お問い合わせ 文化の館 ☎672-5888

町営住宅入居者募集

1. 募集戸数

板野第1団地……………1戸
板野第3団地……………2戸
吹田団地……………2戸
平田団地……………1戸
郡頭団地……………1戸
※家賃は収入に応じ、法令により算出します。

2. 入居資格(次の条件が全て必要です)

- ① 板野町に住所または勤務地がある。
- ② 住宅に困窮している。
- ③ 同居する親族がいる。
(60歳以上の場合などは同居親族がない場合でも応募可)
- ④ 申込者および同居親族が暴力団員でない。
- ⑤ 税金などの公共料金を滞納している者がいない。
- ⑥ 収入が入居の基準額以内であること。

3. 応募方法

町営住宅入居申込書に必要な書類を添えて、建設課に提出してください。申込書は応募期間の初日に建設課で配布を開始します。

4. 応募期間

令和5年11月13日(月)～11月23日(木)※土日除く
午前9時～午後4時まで ※随時受付

5. 選考の方法

町条例に基づき入居資格などの審査を行い、選考委員会の意見を聞いて、公開抽選により決定します。

お問い合わせ

建設課 ☎672-5997



公営住宅での転落事故について

先日、県内の公営住宅において、住戸のベランダの手すりが破損し、転落事故が発生しました。
柵や手すりなどに寄りかからないようご注意ください。
また、ここ数年、全国で子どもが窓やベランダの手すりを乗り越え転落する事故も発生しております。窓やベランダの手すりの近くに足がかりとなる物品を置かないようにしてください。



自転車ヘルメットの購入費用を補助します

令和5年4月1日施行の「改正道路交通法」により、自転車を利用する全ての方に、自転車乗車用ヘルメットの着用が努力義務となりました。

板野町では県が設定した補助対象者の範囲を拡大して自転車乗車用ヘルメットの購入に対して補助を行います。

補助対象者	板野町に住所を有する者 ※ただし、令和3年4月から令和5年4月の間に中学校に入学し、新入生自転車用ヘルメット購入補助を受けた方は対象外
対象となるヘルメット	次の安全認証を取得した新品の自転車乗車用ヘルメット ①SGマーク ②JCFマーク ③CEマーク ④GSマーク ⑤CPSCマーク ※令和5年8月4日以降の購入分が対象 ※同マークが付されていても、自転車用以外のヘルメット(産業用等)は含まない
申請期間	令和5年11月1日から令和6年3月31日
補助金額	補助対象ヘルメットの購入費の2分の1(100円未満は切り捨て) ※3,000円を上限とする ※対象者1人につき1回(1個)限り
申請場所	総務課 ※申請書は板野町ホームページからダウンロード、または総務課窓口での受け取りも可能
提出書類	①板野町自転車ヘルメット着用促進事業費補助金交付申請書兼請求書 ②同意書兼誓約書 ③ヘルメットの購入に要した経費の領収書(申請者氏名・購入日・購入店名・メーカー・品名・購入金額の記載があるもの) ④安全基準の認証確認ができる書類 ※安全認証マークを確認できるヘルメットの持参でも可 ⑤振込先口座が確認できる通帳(見開き1ページの全面)の写し

詳しくは板野町のホームページをご覧ください。

お問い合わせ 総務課 ☎672-5980

大切な税金の使い道

令和4年度決算

一般会計

【歳入】 65億6,125万円 【歳出】 62億3,107万円

令和4年度の一般会計、特別会計及び水道事業会計の決算が、町議会の9月定例会で認定されました。

町民の皆さんが納めた税金などがどのように使われたのか、現在の板野町の財政がどのような状況なのかについて概要を、『あせびちゃんと弁慶くんの家計簿』とともにお知らせします。

※1万円未満は四捨五入しているため、合計が一致しない場合があります。

お問い合わせ
総務課 ☎672-5980

一般会計 歳入

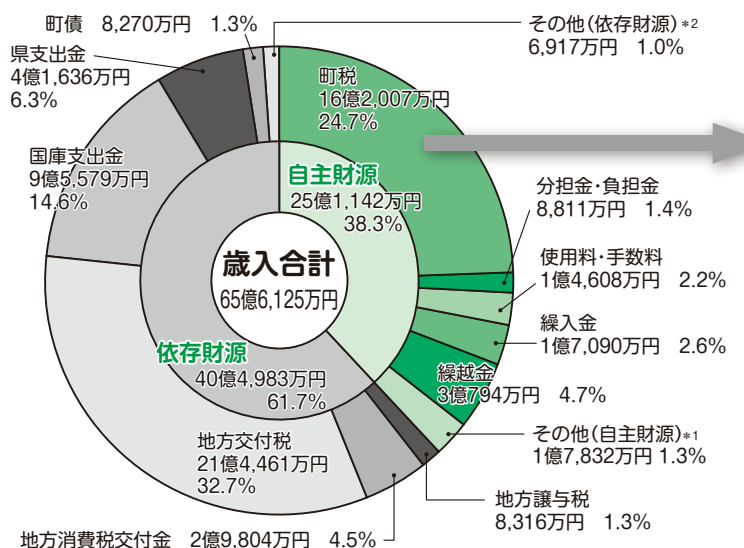

*1 その他(自主財源)…財産収入、寄附金、諸収入
*2 その他(依存財源)…利子割、配当割、株式等譲渡所得割、法人事業税、環境性能割、地方特例、交通安全対策特別の各交付金

町税の内訳

項目	金額	増減
町民税(個人)	5億3,532万円	(0.8%増)
町民税(法人)	1億7,511万円	(3.3%増)
固定資産税	7億3,662万円	(2.0%増)
軽自動車税	5,711万円	(2.4%増)
町たばこ税	1億1,591万円	(6.3%増)
合計	16億2,007万円	(2.0%増)

※ ()内は前年度比

町民1人当たり

納税額	124,516円	(2.6%増)
歳出額	478,908円	(2.8%減)

※ ()内は前年度比
令和5年3月31日現在 人口13,011人

1世帯当たり

納税額	278,363円	(0.6%増)
歳出額	1,070,631円	(4.7%減)

※ ()内は前年度比
令和5年3月31日現在 5,820世帯

町民一人当りに使った金額 478,908円

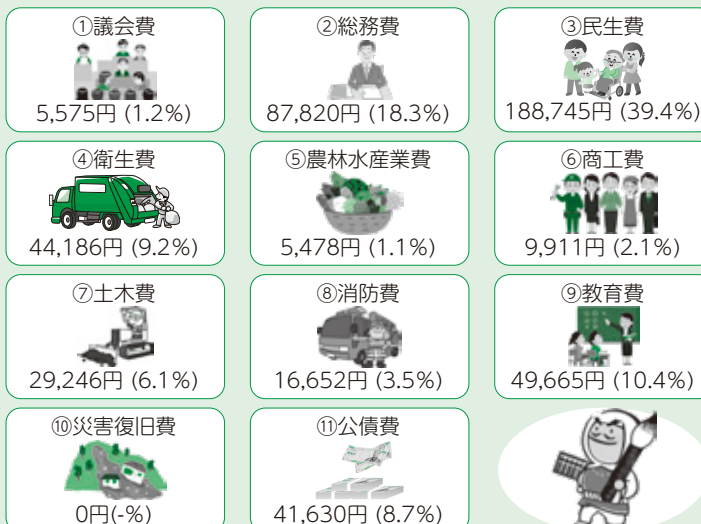

※特別会計繰出金及び基金積立金については、それぞれの目的別に振り分けて計上しています。

一般会計 歳出

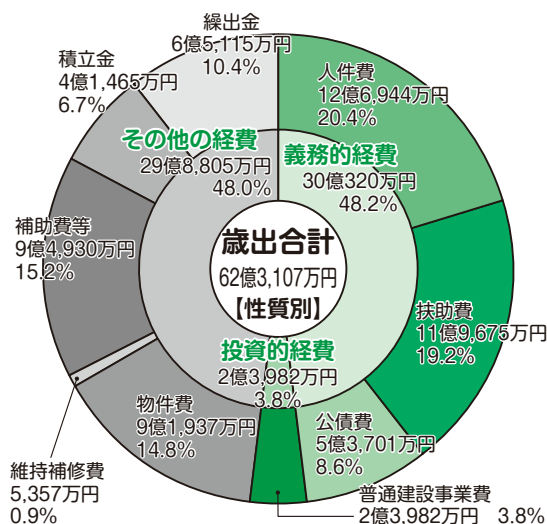

板野町の財政を一般家庭に例えると…



町の財政をわかりやすくするために、
令和4年度一般会計決算を家計簿にしてみました。

【町の財政にはいろいろな収入や支出があり、普通の家計とは仕組みが異なりますが、数値を千分の1に置き換えてつくっています】



あせびちゃんと弁慶くんの家計簿

収入

前年度からの増減

現金収入	給料(基本給) (町税)	162万円	(+32,000円)
	給料(諸手当) (地方交付税・譲与税・交付金)	260万円	(+3,500円)
	パート収入 (使用料・手数料など)	41万円	(-36,000円)
	親からの仕送り (国庫支出金・県支出金)	137万円	(-73,300円)
その他収入	借金 (町債)	8万円	(-232,900円)
	貯金の取り崩し (繰入金)	17万円	(+129,700円)
	繰越金 (繰越金)	31万円	(-17,800円)
収入合計		656万円	(-194,800円)

借金及び貯金の総額 (千分の1に置き換え)

借金の残高	542万円
(町債・債務負担行為の残高)	(-468,100円)
貯金の残高	412万円
(積立金・貸付金などの残高)	(+256,700円)

支出

前年度からの増減

義務的経費	食費 (人件費)	127万円	(+43,900円)
	医療費 (扶助費)	120万円	(-56,200円)
	借金の返済 (公債費)	54万円	(+156,600円)
投資的経費	家や庭の建築・改修 (普通建設・災害復旧事業費)	24万円	(-221,600円)
その他の経費	生活費 (物件費・補助費等)	187万円	(+194,100円)
	車・家電品の修理代 (維持補修費)	5万円	(+23,800円)
	子どもへの仕送り (他会計などへの繰出金)	65万円	(+8,300円)
貯金 (積立金・貸付金など)	41万円	(-366,000円)	
支出合計		623万円	(-217,100円)
差引(収入-支出)		33万円	(+22,300円)



あせびちゃんと弁慶くんちの令和4年度の支出は、食費や医療費・借金の返済などの必ず支払わなければならない「義務的経費」が301万円、家や庭の建築・改修などの自分の資産を増やすための「投資的経費」が24万円、生活費や車・家電品の修理代などの「その他の経費」が298万円で、合計すると年間の支出は623万円(対前年度比-22万円)でした。

一方、基本的な収入は給料(基本給・諸手当)とパート収入、親からの仕送りおよび繰越金で631万円と前年度から9万円の減額となりましたが、支出を8万円上回りました。基本的な収入が支出を上回った主な要因としては、貯金や「投資的経費」が大幅に減少したことが挙げられます。

また、借金の残高について、令和4年度に繰上償還を行ったことで前年度から47万円と大幅に減少しました。一方、貯金の残高については、取り崩し額よりも積立額が上回ったことで前年度よりも26万円増加しました。今後も貯金については、将来的な支出に備えるために計画的に積立を行っていきます。



令和4年度 板野町の基金の状況

区 分	令和3年度末 現在高	令和4年度増減額		令和4年度末 現在高	目 的
		積立額	取崩額		
財政調整基金	5億7,805万円	1億20万円	33万円	6億7,793万円	長期にわたる財政の健全な運営
減債基金	7億8,150万円	2億3,000万円	1億2,300万円	8億8,850万円	公債費の元利償還金・繰上償還 資金への充当
役場庁舎改築等基金	11億3,100万円	1,000万円	－	11億4,100万円	役場庁舎の改築および土地の 取得、町の各種施策の事業推進
公共施設等整備基金	3億4,621万円	2,700万円	－	3億7,321万円	町の公共施設の整備充実
地方創生基金	1億5,790万円	20万円	－	1億5,810万円	町の特性を活かした住みよい豊 かなふるさと創生の推進
ふるさと応援基金	2,996万円	3,580万円	1,810万円	4,766万円	町内外の個人・団体から募った ふるさと納税を財源とした各種 事業の展開
吉野川北岸農業用水 推進事業基金	2,526万円	1万円	－	2,527万円	吉野川北岸農業用水事業の推 進、地域農業の再編成
産業振興資本管理基金	2億4,665万円	10万円	－	2億4,675万円	産業団地の洪水調整池、水路溝 等防災施設の保安全管理および企 業立地促進奨励金の交付
あせび温泉やすらぎの郷 改築等基金	4,357万円	123万円	500万円	3,980万円	あせび温泉やすらぎの郷の改築
高齢者保健福祉基金	2億426万円	1,005万円	1,150万円	2億281万円	町の特性に応じた高齢者保健福 祉の増進、地域在宅福祉の向 上と健康づくり等の事業推進
森林環境譲与税基金	363万円	6万円	－	369万円	森林の有する公益的な機能の維 持推進を図るための森林整備及 び促進
合 計	35億4,801万円	4億1,465万円	1億5,793万円	38億473万円	

令和4年度 板野町の地方債の状況

区 分	令和3年度末 現在高	令和4年度増減額		令和4年度末 現在高
		発行額	元金償還額	
一般会計債	56億9,190万円	8,270万円	5億2,285万円	52億5,175万円
総務債	34億9,315万円	6,250万円	3億780万円	32億4,785万円
民生債	1億4,181万円	430万円	506万円	1億4,105万円
農林水産業債	9,127万円	－	5,306万円	3,821万円
商工債	1億2,800万円	－	－	1億2,800万円
土木債	6億3,621万円	350万円	1億3,296万円	5億674万円
公営住宅債	5,281万円	－	1,037万円	4,244万円
消防債	9億5,605万円	－	389万円	9億5,216万円
教育債	1億9,260万円	1,240万円	970万円	1億9,529万円
公営企業債	28億4,364万円	1億1,840万円	1億7,246万円	27億8,958万円
水道事業債	8億6,151万円	1,200万円	5,335万円	8億2,016万円
下水道事業債	19億8,213万円	1億640万円	1億1,911万円	19億6,942万円
合 計	85億3,554万円	2億110万円	6億9,531万円	80億4,133万円

* 災害復旧事業債は、土木債に含めています。

* 総務債には、減税補てん債及び減収補てん債、臨時財政対策債を含めています。

* 令和4年度末現在高合計額のうち43億1,363万円は、地方交付税として後年度に国から補てんされます。

(一般会計債分 33億9,275万円、公営企業(下水道事業)債分 9億2,088万円)

令和4年度 特別会計等の決算状況

国民健康保険事業

●令和4年度板野町国民健康保険事業概要

健康保険の最後の砦となる国民健康保険ですが、令和4年度決算においては、昨年度に引き続き3年連続の黒字となりました。しかしながら、依然として厳しい決算状況となっています。

令和4年度末現在の被保険者数は、2,949人、1人当たりの年間医療費(町国保負担分)は、379,562円となっています。

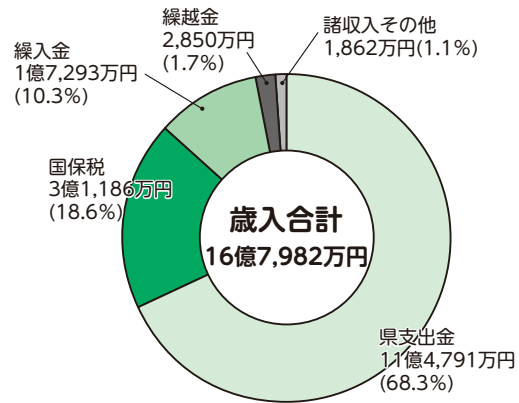
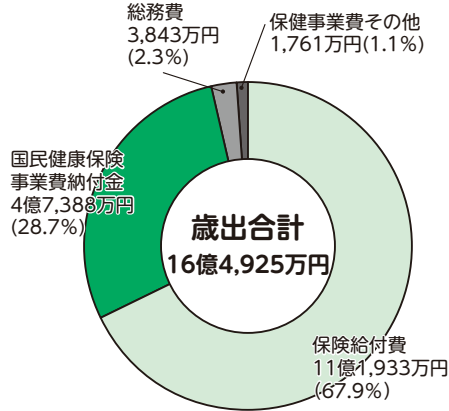

住宅新築資金等貸付事業

●令和4年度板野町住宅新築資金等貸付事業概要

地域改善対策事業の一環として、住宅新築資金などの貸し付けを行うための会計です。

現在、貸付事業は終了しており、主に貸付金の集金業務などを行っています。

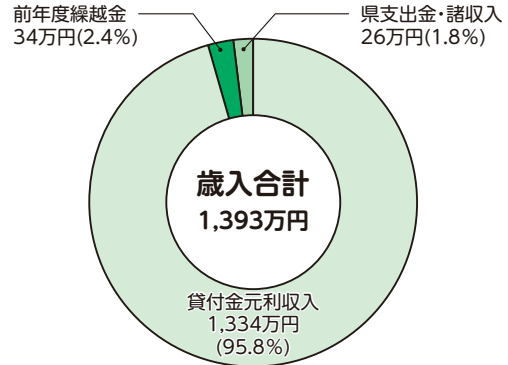
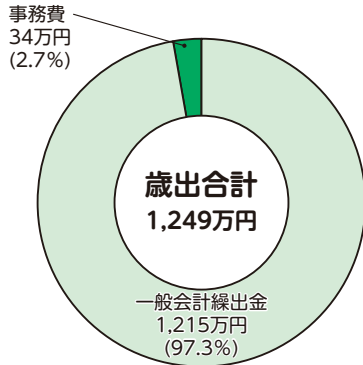

奨学金貸与事業

●令和4年度板野町奨学金貸与事業概要

経済的理由により修学が困難な者に対して奨学金を貸与し、経済的負担の軽減を図るとともに教育を受ける機会を等しく与えるための会計です。

令和4年度末の返還件数は、15件(高校生5名、大学生(県内外)10名)、

貸与件数は、14件(高校生6名、大学生(県内外)8名)でした。

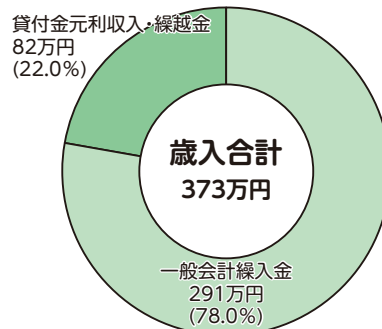
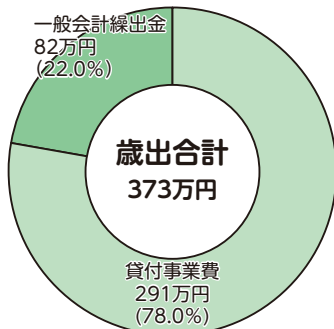

● 人を傷つけるラクガキはやめましょう ●

後 期 高 齢 者 医 療 事 業

●令和4年度板野町後期高齢者医療事業概要

高齢者の健康保持と増進のため、被保険者の資格管理や医療給付金等の窓口業務を行い、医療費の適正化に努め、健全な医療給付を推進しました。

令和4年度末現在の被保険者数は、2,182人です。

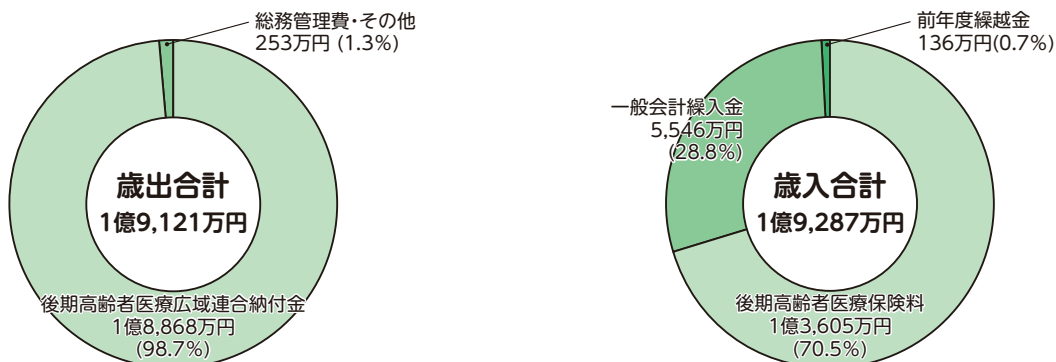

介 護 保 険 事 業

●令和4年度板野町介護保険事業概要

高齢者が必要とする医療・保健・福祉サービス等が利用できるように、被保険者の資格管理や要介護・要支援認定等の窓口業務を行い、介護給付費の適正化に努め、健全な介護給付を推進しました。

令和4年度末現在の被保険者数は、4,369人、要介護・要支援認定者数は、878人です。

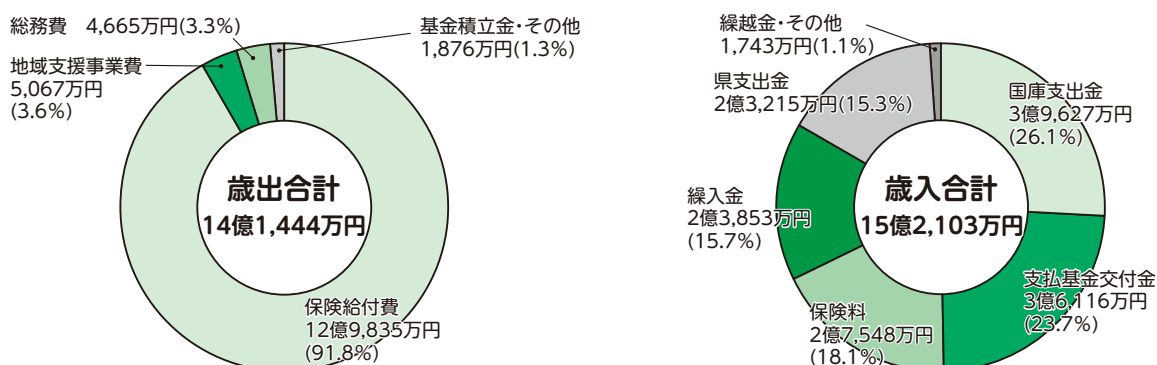

公 共 下 水 道 事 業

●令和4年度板野町公共下水道事業概要

令和4年度は、川端出口・惣徳田・庄境地区の面整備を中心にすすめました。

認可区域163.2haに対して供用開始面積が129.3haとなり、整備率は79.3%です。

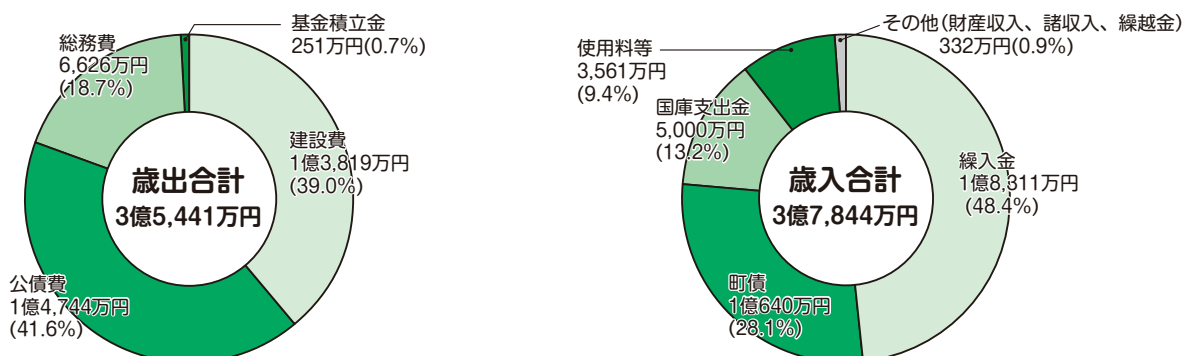

上 水 道 事 業

●令和4年度板野町上水道事業概要

収益的収支では、収益の確保と費用の削減に努めた結果、2,132万円の純利益となりました。

事業関係では、那東地区で国の交付金事業を活用した老朽管の布設替工事を実施し、第2水源地では単独事業によるポンプ設備改良工事を実施しました。

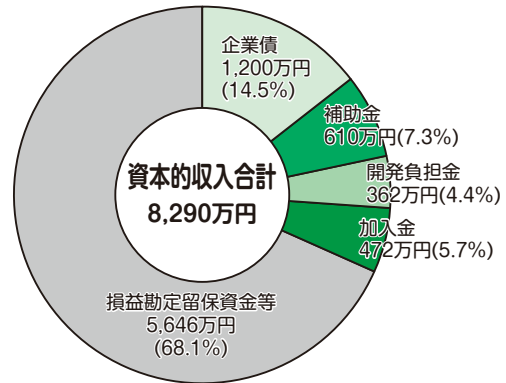
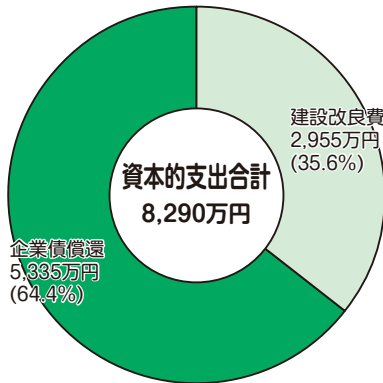
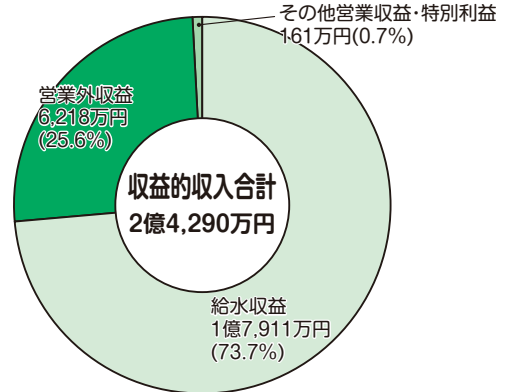
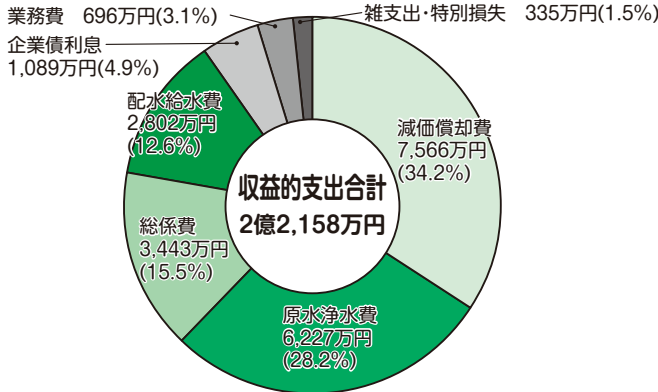

事 項	単位	令和4年度	令和3年度	比較増減
給 水 戸 数	戸	5,450	5,420	30
給 水 人 口	人	12,790	12,865	△75
年間配水量	m ³	2,113,992	2,214,989	△100,997

事 項	単位	令和4年度	令和3年度	比較増減
供 給 単 価	円	121.1	120.7	0.4
給 水 原 価	円	131.5	127.5	4.0

「地方公共団体の財政の健全化に関する法律(平成19年法律第94号)」第3条第1項に基づく健全化判断比率及び同法第22条第1項に基づく資金不足比率について次のとおり公表します。

項 目	比率 (%)	基準値 (%)		状況・分析	
		早期健全化基準	財政再生基準		
健全化判断比率	実質赤字比率 一般会計等における赤字状態の深刻度を表す比率	—	15.00	20.00	昨年度に引き続き、赤字ではありませんでした。
	連結実質赤字比率 赤字隠しを防ぐため、全ての会計における赤字状態の深刻度を表す比率	—	20.00	30.00	
	実質公債費比率 借入金返済の資金繰りにおける危険度を表す比率	4.3	25.0	35.0	一部事務組合に対する負担金の減少などにより、昨年度より0.5ポイント改善しました。
	将来負担比率 借入残高や他団体への負担が将来財政をどの程度圧迫するかを表す比率	—	350.0	—	昨年度に引き続き、比率が算定されませんでした。
資金不足比率	水道事業	—	(経営健全化基準)		昨年度に引き続き、両事業とも資金不足額は生じていません。
	公共下水道事業	—	20.0		

「財政健全化法」とは、財政の健全さを計る指標により、地方財政の再建の枠組みを定めた法律で、それまで対象から外れていた国民健康保険などの特別会計や公営企業会計、さらには土地開発公社などの会計も合わせてチェックされています。板野町の健全化判断比率などの状況は、全ての指標が基準を大きく下回っているため、財政の健全性が保たれていることがわかります。

令和4年度決算に基づく健全化判断比率などの公表

今月納期の税金・保険料のお知らせ

今月納期の税金・保険料は
 ・国民健康保険税第5期
 ・介護保険料第5期
 ・後期高齢者医療保険料第4期
 です。

納期限は

11月30日(木)

です。

納め忘れのないようお気を
 つけてください。

※税金・保険料は、納期限を
 経過し督促状発付の日から
 督促手数料がかかります。
 また、納期限までに完納し
 ない場合は、納期限の翌日
 から納付の日までの日数に
 応じ延滞金がかかります。
 ※税金・保険料の納付は口座
 振替が便利です。指定した
 金融機関やゆうちょ銀行の
 口座から、税金・保険料を
 自動的に振替納付できま
 す。

詳しくは板野町ホームペ
 ージをご覧ください。

お問い合わせ

税務課 ☎672-5983

こらえんじょ！ STOP 税の滞納

STOP 滞納!



すま第14-143号

**税の納め
忘れはあり
ませんか？**

催告しても納付してい
 だけない滞納者に対し
 ては、財産の差押などの滞
 納処分を行います。

※納付できない特別の事情が
 ある方は、必ずご相談ください。

11月 **12月**

**県税・市町村税
県下一斉徴収強化月間**

徳島県・県内全市町村

「町税や国保税、また水道使用料・住宅使用料・住宅新築資金等貸付金などの納付」について

板野町では、11月を「町税や国保税、また水道使用料・住宅使用料・住宅新築資金等貸付金などの徴収月間」と定め、督促状や催告通知書を発送させていただくとともに、一部のご家庭を訪問させていただくことがあります。

ご理解とご協力をお願いいたします。



お問い合わせ 税務課 ☎672-5983

浄化槽法定検査のお知らせ

浄化槽を設置されている方は、1年に1回、浄化槽の水質に関する検査(法定検査)を受けなければならないと浄化槽法に規定されており、**業者の方**にお願いしている**浄化槽の保守点検・清掃とは別に受けなければいけません。**

次の期間に、徳島県知事指定検査機関である、(公社)徳島県環境技術センターから対象施設には、連絡・訪問しますので、ご協力をお願いします。

期 間

11月21日(火)～12月4日(月)

対象地区

板野町 全域

お問い合わせ

(公社)徳島県環境技術センター
☎636-1234

(浄化槽なんでもお客様相談室)
☎636-1177



減災化事業のご案内

近い将来起こると予想される南海トラフの巨大地震に備え、高齢世帯など自力での耐震化が困難な世帯を対象に、家具の固定や配置の工夫を行うための相談員や作業員の派遣を行います。

助かる命を助ける「減災化」という新たな視点で、「耐震化」とともに被害を小さくすることが、この事業の目的です。

《減災化相談員派遣事業》

補助要件

平成12年5月31日以前に着工された住宅で、高齢者の世帯などを対象に、家具の固定や配置の工夫を提案する相談員を派遣

自己負担額 無料

《減災化対策支援事業》

補助要件

相談員を派遣した住宅を対象に、家具の固定や配置の工夫の対策を行う作業員を派遣

補助額 1戸につき最高1万6千円(補助率5分の4以内)

受付期間 2月29日(木)まで

お問い合わせ 建設課 672-5996

在宅医療・介護連携推進事業 第9回一般公開講座

認知症と人生会議(ACP)についての講演会 「認知症の母が命懸けで教えてくれたこと」

映画を撮影した 信友直子監督 講演会

人が生きて老いてゆく先には、
必ず死と別れがあります。
でも人生の最終章は悲しいだけではありません。
お互いを思いやり、かわす笑顔もありました。
今回もまた、誰もが自分の事として
感じてもらえる物語になったと思います。



2023年12月3日(日)

- 12:30~13:00 受付
- 13:00~14:45 映画上映
- 14:45~15:00 休憩
- 15:00~16:00 講演会



定員300名
要申込
※11月30日締切

お問い合わせ・お申し込み
板野町地域包括支援センター
☎672-1026

北島町立図書館・創世ホール
3階 多目的ホール
板野郡北島町新喜来字南古田91

[主催] 板野郡医師会 [共催] 松茂町 北島町 藍住町 板野町 上板町

秋の全国交通安全運動キャンペーン

9月21日(木)～9月30日(土)は、秋の全国交通安全運動の期間でした。9月22日(金)に、交通安全協会板野分会と板野町交通安全母の会、板野地区交通安全教育推進協議会、徳島板野警察署、阿波銀行板野支店、徳島大正銀行板野支店、板野郵便局の皆さんに参加していただき、町内の交通量の多い交差点でドライバーの皆さんに交通安全を呼びかけました。



消費生活相談所からののお知らせ

《消費者トラブル訪問相談》

【情報】暗号資産に関するトラブルご注意！

暗号資産に関するトラブルご注意！SNSで知り合った人や友人・知人から「必ず儲かるので暗号資産(※)の投資をしないか」などと勧誘を受けてお金を預けたが出金できない・返金されないといったトラブルが増えています。

※暗号資産…インターネットを通じてやりとりされる資産のこと。

【主な事例】

マッチングアプリで知り合った人に「必ず儲かる」と暗号資産の投資を勧められた。

「資金がない」と言うので「借金をしてもすぐ返せる」と消費者金融で借金をするように勧められ、150万円を借りて指定された個人名の銀行口座に振り込んだ。その後、暗号資産取引所のサイトを紹介され、購入した暗号資産の残高を確認すると、順調に利益が出ていたので出金手続きをしようとしたが突然サイトが見えなくなり、出金できず借金だけが残った。



【アドバイス】

- ◆SNSやマッチングアプリなどで知り合う相手の中には暗号資産の詐欺的な投資サイトに誘導することを目的とした人物がいるため、「儲かる」などと言って紹介された場合は疑ってください。また事例のように、ウェブサイト上のデータでは利益が出ているように見えてもサイト自体が架空の場合があり、お金を取り戻すことは困難です。よく知らない相手の誘いには安易に応じないようにしましょう。
- ◆暗号資産交換業を行う場合は金融庁(財務局)への登録が必要です。暗号資産の取引を行う場合は、取引前に必ず金融庁のウェブサイトでの登録の有無を確認し、無登録業者とは取引しないようにしましょう。
- ◆友人や知人から暗号資産の投資を勧められた際は、人間関係と投資を切り分けて冷静に判断し、不要な場合はきっぱりと断りましょう。
- ◆暗号資産は価格が急落して損をする可能性があります。そのため価格変動などの投資リスクが伴うことを十分に理解した上で取引をするようにしましょう。

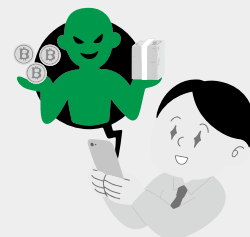

～おさいふ学ミニ講座第7回の案内～

第7回	11月17日(金)	午後1時30分～3時	町民センター	今から始める終活	金融広報アドバイザー 梅津 洋子 氏
-----	-----------	------------	--------	----------	-----------------------

※どこの地域の方でも参加できます。

※当日受講も可能。

参加をご希望の方は、消費生活相談所までお申し込みください。

9月の相談件数は83件でした。

お問い合わせ

板野町消費生活相談所

☎672-6099 FAX 672-1113

相談受付時間

月曜日～金曜日 午前9時～午後3時
※土・日・祝日・年末年始はお休みです。

☎0120-783-577(フリーダイヤル)

お知らせ



写真1



写真2

【所長賞】
小学校標語の部
 板野南小学校6年生 坂東 佳衣莉さん
 「れいぞうこ」中を見てから お買い物」

小学校ポスターの部
 板野東小学校4年生 谷口 陽音さん(写真1)

中学校標語の部
 板野中学校2年生 榊井 夏帆さん
 「ちよつと待て 振り込む前に 相談を」

中学校ポスターの部
 板野中学校1年生 佐藤 蓮将さん(写真2)

町内小中学校へ夏休み中に、お金の大切さや消費者トラブル防止(ゲームやスマートフォンの方)、ESカル消費・SDGSについてポスターや標語の作品を募集しました。作品の中から「消費生活相談所 所長賞」に次の作品を選ばせていただきました。おめでとうございます。

消費生活に関する ポスター・標語作品

専門相談員派遣事業「樹脂粘土で来年の干支を作ろう！」

総合センターで大人気な「樹脂粘土講座」で来年の干支の飾り物を作りませんか。

※11月30日(木)までに
お申し込みください。

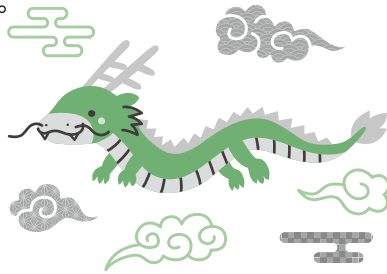

日時：12月7日(木)
午後1時30分～3時30分

場所：総合センター

内容：樹脂粘土で来年の干支の置物を作ろう

講師：総合センター 樹脂粘土講座講師
明松アヤ子先生

材料費：300円

お問い合わせ・お申し込み 総合センター ☎672-3661(平日午前8時30分～午後5時)

【とくしま林業アカデミー 第9期生(30名)】

**令和6年度
研修生を募集しています!**

※令和5年度中に試験を3回行い30名を募集予定

- ▶ 募集期間：令和5年7月1日(土)～
令和6年1月26日(金)
- ▶ 試験日：第1回 令和5年9月3日(日)
第2回 令和5年12月3日(日)
第3回 令和6年2月4日(日)

※第1回は終了しています。

1年間の研修により、林業の現場で即戦力となる知識・技術を習得できます。

**入学金・研修費用
必要資格取得無料**

さらに条件を満たせば
「緑の青年就業準備給付金」
年間最大155万円支給。

お問い合わせ

公益社団法人 徳島森林づくり推進機構 技術支援課
〒770-0045 徳島市南庄町5丁目1-9
徳島県木材利用創造センター「林業人材育成棟」
☎635-7812 FAX 661-6055

第75回人権週間

お知らせ

◎12月4日から10日までは人権週間です。

「世界人権宣言」は、基本的人権および自由を尊重し確保するために、世界の全ての人々と全ての国々が達成すべき共通の基準として、昭和23年(1948年)12月10日の第3回国際連合総会において採択されました。

国際連合は、世界人権宣言の採択を記念して、採択日の12月10日を「人権デー(Human Rights Day)」と定め、加盟国に対し、人権擁護活動を推進するための各種行事を実施するよう要請しています。

法務省および全国人権擁護委員連合会は、関係機関などの協力を得て、「人権デー」を最終日とする1週間(12月4日から10日まで)を「人権週間」と定め、世界人権宣言の意義を訴えるとともに人権尊重思想の普及高揚に努めております。

◎板野町、徳島地方法務局および徳島県人権擁護委員連合会においては、今年度の人権週間行事のひとつとして、右記のとおり「特設人権相談所」を開設し、DV、セクハラ、ストーカーなどの女性に関する人権問題や、児童虐待、いじめ、体罰など子どもに関する人権問題、高齢者や障害者に対する差別や虐待などの人権問題、その他家庭や近隣関係のくらしの悩みごとなどの相談をお受けします。相談は無料で、秘密は厳守します。

● 特設人権相談所

日時 12月5日(火)
午後1時30分～4時

場所 町民センター2階
(小会議室)

お気軽にご相談ください。

お問い合わせ

人権コミュニティ課
☎672-5988

11月

は「オレンジリボン
・児童虐待防止推進キャンペーン」です

虐待されている子どもたちを守ることができるのはあなたかもしれません

児童虐待の現状

令和4年度に徳島県の児童相談所が対応した虐待相談件数は1039件でした。
また、令和3年度の児童虐待による死亡事例は、全国で74件に及んでいます。

「しつけ」と「虐待」の違い

「しつけ」とは、子どもが社会の中で生きていくために必要な善悪や礼儀作法を教え自律に導くことです。保護者は、子どもを一人の人間として感情や価値観を尊重し、暴力以外の方法によってしつけを行わなければなりません。

「虐待」とは、保護者が子どもに行う行為で、子どもの心や体を傷つけたり、健全な成長や発達を損なう行為をいい、体に直接危害を加える行為に限らず、子どもに対する不適切な関わり全てを含みます。

保護者がいくら一生懸命で、子どもをかわいいと思っていても、「しつけ」のつもりであったとしても、子どもにとって有害な行為であれば虐待です。

虐待の定義

身体的虐待

殴る、蹴る、たたく、投げ落とす、激しく揺さぶる、家の外に閉め出す、長時間正座をさせる など

性的虐待

子どもへの性的行為、性的行為を見せる、ポルノグラフィの被写体にする など

ネグレクト(養育の拒否)

食事を与えない、ひどく不潔なままにする、病気やけがをしても病院に連れて行かない など

心理的虐待

言葉により脅かす、無視する、子どもの目の前で家族に対して暴力を振るう(DV) など

気になることがあったら「通告」してください

通告とは、「気になることを相談すること」です。

あなたの判断で「しつけの限度を超えている」「子どもへの関わり方がおかしい」と感じたら迷わず通告してください。誰が通告者かを知られることはありません。保育所や学校に通っていない子どもが虐待されているとしたら、それに気づき守ることができるのは、あなたかもしれません。



お近くの児童相談所につながります。(24時間365日通話料無料)

児童相談所虐待対応ダイヤル189

お近くの児童相談所につながります。(24時間365日通話料無料)

【相談窓口】

- 中央こども女性相談センター ☎(088)622-2205
- 板野町子ども家庭総合支援センター ☎(088)672-5567

オレンジリボンには
子ども虐待を防止するという
メッセージが込められています。



板野びよん太スポーツクラブ

町民スポーツ

日	月	火	水	木	金	土
			1 さわやかテニス 楽しいテニス(13:00~) ピンポンクラブ(体育センター)	2 ショートテニス 楽しいテニス	3 ショートテニス カローリングサークル 気軽に卓球 気軽にバド ピンポンクラブ(体育センター) バドサークル(19:30~) グラウンドゴルフ	4 J r テニス教室 土曜テニス教室 チアダンス教室(南公) (14:00~17:00)
5	6	7 カローリングサークル 気軽に卓球 気軽にバド ピンポンクラブ(体育センター) バドサークル(19:30~) グラウンドゴルフ	8 さわやかテニス 楽しいテニス(13:00~) ピンポンクラブ(体育センター)	9 ショートテニス 楽しいテニス	10 ショートテニス カローリングサークル 気軽に卓球 気軽にバド ピンポンクラブ(体育センター) バドサークル(19:30~) グラウンドゴルフ	11 J r テニス教室 土曜テニス教室
12	13	14 カローリングサークル 気軽に卓球 気軽にバド ピンポンクラブ(体育センター) バドサークル(19:30~) グラウンドゴルフ	15 さわやかテニス 楽しいテニス(13:00~) ピンポンクラブ(体育センター)	16 ショートテニス 楽しいテニス	17 ショートテニス カローリングサークル 気軽に卓球 気軽にバド ピンポンクラブ(体育センター) バドサークル(19:30~) グラウンドゴルフ	18 J r テニス教室 土曜テニス教室 チアダンス教室(南公) (14:00~17:00)
19	20	21 カローリングサークル 気軽に卓球 気軽にバド ピンポンクラブ(体育センター) バドサークル(19:30~) グラウンドゴルフ	22 さわやかテニス 楽しいテニス(13:00~) ピンポンクラブ(体育センター)	23 ショートテニス 楽しいテニス	24 ショートテニス カローリングサークル 気軽に卓球 気軽にバド ピンポンクラブ(体育センター) バドサークル(19:30~) グラウンドゴルフ	25 J r テニス教室 土曜テニス教室 チアダンス教室(南公) (14:00~17:00)
26	27	28 カローリングサークル 気軽に卓球 気軽にバド ピンポンクラブ(体育センター) バドサークル(19:30~) グラウンドゴルフ	29 さわやかテニス 楽しいテニス(13:00~) ピンポンクラブ(体育センター)	30 ショートテニス 楽しいテニス		

プログラムの詳細につきましては、板野びよん太スポーツクラブ(☎635-4828)へお気軽にお問い合わせください。

「合同労働相談会」を開催

「徳島県社会保険労務士会」・「徳島労働局雇用環境・均等室」・「徳島県商工労働観光部労働雇用戦略課」・「徳島県労働委員会」が連携し、解雇、賃金、残業代未払、配置転換、パワハラなどの労使間トラブルについて、早期解決のためのアドバイスをします。

【と き】12月10日(日)午後1時~午後4時30分
(受付 午後0時45分~午後4時)

【ところ】シビックセンター(アミコビル4階)

【申込み】予約の方優先
(12月8日(金)午後3時まで)

【相談料】無料(労働者、経営者いずれの方も利用できます。)



申込QRコード

労働相談会in県立図書館

解雇・退職・賃金未払・パワハラ・配置転換などの労使間トラブルについて、徳島県労働委員会委員が、公益・労働者側・使用者側の3人1組となってそれぞれの立場から、解決のためのアドバイスをします。

【と き】11月12日(日)午後1時~午後4時30分
(受付 午後0時45分~午後4時)

【ところ】県立図書館(徳島市八万町向寺山文化の森総合公園内)

【申込み】予約の方優先
(11月10日(金)午後3時まで)

【相談料】無料
(労働者、経営者いずれの方も利用できます。)



申込QRコード

お申し込み・お問い合わせ

徳島県労働委員会事務局 ☎621-3234 ファクシミリ621-2889

メール roudouinakai@pref.tokushima.jp



ふるさと板野歴史散歩



堤高数



「大日寺」点描

前月に続いて今月も、板野町黒谷の四国八十八ヶ所四番札所大日寺の、公刊された調査報告書『黒巖山遍照院大日寺』（徳島県教育委員会刊）により、大日寺を紹介したい。大日寺の詳細な調査で貴重である。



四番札所大日寺 薬師堂(通夜堂)

— 四国八十八箇所霊場第四番札所大日寺(高野山真言宗・黒巖山遍照院)は、徳島県板野郡板野町黒谷字居内五に所

大日寺の来歴の概要で

在する。伽藍は阿蘇山脈から南流する黒谷川に向って張り出した、標高七十メートル前後の幅広い屋根の緩斜面上に、南向きに配置されている。寺伝によれば、そもそもは行基によって開基されたものであったが、弘仁六年に空海(弘法大師)がこの地において大日如来を感得し、一刀三礼をして一寸八分の大日如来を彫造したことを由来として、大日寺と称するようになったと言われる。寂本(一六三一〜一七〇一)の『四国遍礼場記』(元禄二(一六八九)筆)は、かつては立派な堂塔が並んでいたものの、歳月の経過とともに荒廃していたが、応永年間(一三九四〜一四二八)に、松法師という人物に夢の託言があった、修復されたという旨が記されている。

寺の立地は次のように記されている。
— この地は三方を山に囲まれており、黒谷と呼ばれていることから、地元では「黒谷寺」と呼び習わされることもあった。山号である黒巖山の由来も、このことに因んだものとされる。
— 大日寺の境内地は、阿讃山脈から南流する黒谷川に向かって張り出した、標高七十メートル前後の幅広い屋根の緩斜面上に位置する。伽藍の北、東は山に面しており、西には黒谷川が流れ、南に向けて開けている。この南向きの緩斜面上に、数段に渡って成された平坦面に、堂舎が配されている。
阿讃山脈のふもとの幽邃な地に建立された大日寺は、四国八十八ヶ所の札所として最適の地であろう。県道の自動車道が寺に通じるまで、お遍路さんは、山峡の遍路道を歩いて寺に辿った。

— 近世の大日寺には寺領は存在せず、所持地も一七一六年段階で、二一筆田畠三反九畝九歩(高一石二八一)と少なく、その後、山畠新開等によって一八〇二年には七反三畝九歩(高三石六八二)と増加したものの、全体的には少なかった。したがって、本堂の修復に際しては、「御建立所」として藩による助力を、幾度となく求めている。藩による「御見分」の上で「御繕」、つまり藩費による修復を求め、そのつど白銀一〇〜二〇枚が下付されてきたというが、申請すれば認められるわけではなかった。また、寺の周囲にある藩の御林(「松木山御林」)の払い下げや、御林内に許可された新開地を、本堂修復料として年貢免除することなどを求めるなど、何とかして資金を工面するための、寺側からの働きかけが不可欠であった。
調査報告書によると、古い古利にかかわらず、このように寺の運営の厳しさが記録さ

れている。
大日寺の調査報告で注目されるのは、次のような薬師堂の記録だ。
— 薬師堂の記述については、『(阿波國)名所図会』に初めてそれと見られる堂宇が描かれていた。成立時期についてはやはり不明だが、大師堂と同じく一八世紀半ばごろまでに平坦面の位置に成立したものとと思われる。住職からの聞き取り調査によれば、元来この建物は、床が土間造りになっており、病を患った遍路者がここに寝泊りして本堂・大師堂への参詣を行っており、いわば通夜堂のような役割を担っていたという。
現在の薬師堂が、寺の善根宿通夜堂の役割を果していたことが判る。
通夜堂については、現在の大日寺名誉住職眞鍋俊照師が、その著『四国遍路―救いと癒やしの旅―』(NHK出版平成二十一年刊)で記録をしている。

● ごみは町指定袋に入れて出しましょう ●

11月

ファミリースポーツのご案内

日時：11月24日(金)午後7時30分～
種目：ラージ卓球・バウンドテニス
場所：カローリング協会あせび板野健康の館(健康の館)アリーナ内

参加料：無料
準備物：室内シューズ・水分補給のための水筒

※ラケットには限りがございますので、ラケットをお持ちの方はご持参ください。
 ※町広報のため写真などを撮影する場合があります。ご了承ください。



お問い合わせ 教育委員会 ☎672-0136
 健康の館 ☎672-3333

徳島航空基地 一般公開

海上自衛隊徳島航空基地開隊65周年および陸上自衛隊北徳島分屯地開設14周年を記念し、徳島航空基地一般公開を開催します。
 皆さまのご来場をお待ちしています。

日時 11月18日(土)午前9時～午後3時
場所 海上自衛隊徳島航空基地(松茂町住吉字開拓38)

予定イベント ■航空機飛行展示
 ■航空機地上展示
 ■その他各種イベント

※詳細は、徳島教育航空群ホームページ、SNSなどで随時お知らせします。



◀X(旧Twitter)



▶ホームページ

お問い合わせ
 海上自衛隊徳島教育航空群司令部
 広報室 ☎699-5111(内線3234)
 ホームページ <https://www.mod.go.jp/msdf/tokusima/>



谷口強	西川子	小山歌子	氏名	
71	97	101		年齢
大寺	大寺	吹田		住所

お悔やみ申し上げます

切上貴人・早希	石田駿恵理	市川尚将麻美	木村早寿磨友	原田遼彩音	親の氏名	
稜都	結愛	惺大	心玲	乃暖		子の名
大寺男	古城女	川端男	大寺女	羅漢女		住所

お誕生おめでとうございます

まちのうごき



	東地区	西地区	南地区	合計	前月比
男	3,433	1,231	1,578	6,242	△6
女	3,789	1,342	1,598	6,729	△11
合計	7,222	2,573	3,176	12,971	△17
世帯	3,295	1,135	1,394	5,824	△4

令和5年10月25日現在

● 守ろう人権 みんなの幸せ ●

17	16	15	14	13	12	11	10	9	8	7	6	5	日
金	木	水	火	月	日	土	金	木	水	火	月	日	曜日
	乳児健診(町民センター)午後1時15分～	心配(と法律・人権相談(町民センター) 午後1時30分～4時(受付2時30分まで) 職業相談(東公会堂)午後1時30分～2時30分	男性チャレンジ教室(町民センター)	資源(こみ・大型複合粗大)こみ持込回収(環境センター) 午前9時～午後4時	大阪口御番所跡開館 午前10時～午後4時 ※駐車場あり		すこやか相談(町民センター)	1歳6ヶ月児健診(町民センター)午後1時15分～	聴力検査(町民センター) 午前9時15分 心配(と行政相談(町民センター) 午後1時30分～4時(受付3時30分まで)	バイバイメタボ教室(町民センター) 午前10時～11時30分		ふれあい隣保館まつり(東公会堂) 午前9時～ 大阪口御番所跡開館 午前10時～午後4時 ※駐車場あり	行事/事業

町民カレンダー
11月の予定

あなたの行事を書き込んでご利用ください。

Calendar



10	9	8	7	6	5	4	3	2	1	日
日	土	金	木	水	火	月	日	土	金	曜日
大阪口御番所跡開館 午前10時～午後4時 ※駐車場あり		すこやか相談(町民センター)	大雪	心配(と成年後見・相続・遺言相談(町民センター) 午後1時30分～4時(受付3時30分まで)	バイバイメタボ教室(町民センター) 午前10時～11時30分 特設人権相談(町民センター) 午後1時30分～4時		大阪口御番所跡開館 午前10時～午後4時 ※駐車場あり	総合健診(町民センター) 午前8時～10時	総合健診(町民センター) 午前8時～10時	行事/事業

町民カレンダー
12月の予定

● ごみの減量化・分別収集にご協力を ●

30	29	28	27	26	25	24	23	22	21	20	19	18	日
木	水	火	月	日	土	金	木	水	火	月	日	土	曜日
まちかどサロン(東公会堂) 午前9時30分～11時		健康ウォーキング教室	資源ごみ・大型複合(粗大)ごみ持込回収(環境センター) 午前9時～午後4時	大阪口御番所跡開館 午前10時～午後4時 ※駐車場あり		ファミリースポーツ ラージ卓球・バウンドテニス(健康の館) 午後7時30分～	勤労感謝の日	小雪 心配ごと交通事故相談(町民センター) 午後1時30分～4時(受付3時30分まで)	バイバイメタボ教室(町民センター) 午前10時～11時30分	ことばの教室(町民センター) 午後1時～	資源ごみ・大型複合(粗大)ごみ持込回収(環境センター) 午前9時～午後4時 大阪口御番所跡開館 午前10時～午後4時 ※駐車場あり。		行事/事業

11月														月								
24	23	22	21	20	19	18	17	16	15	14	13	12	11	10	9	8	7	6	5	曜日	病院名	住所/電話番号
春藤内科胃腸科	小松泌尿器科	耳鼻咽喉科	西条内科	芳川病院	浦田病院	増田クリニック	山根眼科	川原眼科	上板整形外科クリニック	井関クリニック	友成医院	藍住たまき青空クリニック	杉みね整形クリニック	たかた整形外科・せほねクリニック	内科診療所	みやざきクリニック	近藤内科医院	新野医院	福島内科	このーNクリニック	藍住町	69311103
6993777	69221277	69221871	69995355	69992921	69333020	69221817	69483888	63716600	63716066	69415515	6787727	69331021	69888689	67216618	67215148	67215630	67210571	67214970	67214970	69311103	藍住町	69311103

12月										11月					月			
10	9	8	7	6	5	4	3	2	1	30	29	28	27	26	25	曜日	病院名	住所/電話番号
藍住たまき青空クリニック	内科クリニック	眼科	胃腸科	田根内科	新居内科	吉野川病院	越智内科胃腸科	大久保内科	中山産婦人科	有住内科	矢野医院	かまだ眼科	谷口耳鼻咽喉科	井上医院	新野医院	富本小児科内科	藍住町	69217228
6787727	69214771	69888887	69880123	69888808	69886111	69883111	69211220	69210333	69888655	69214411	67888585	69992787	69998070	67210571	69217228	藍住町	69217228	

※休日・夜間緊急病院は、変更している場合がありますので、必ず電話してから受診してください。



当番医

担当時間

平日.. 18時～22時

休日.. 9時～22時

担当時間以外の深夜の救急

北島町 きたしま田岡病院(全日対応ですが、確認すること。)

藍住町 稲次病院(水曜日・土曜日受診前に要電話連絡)

板野町 東徳島医療センター(対応日は確認すること。)

● 人を傷つけるラクガキはやめましょう ●

はばたけ 未来っ子
命を守る力とつながり合う力
板野南小学校



避難訓練

9月1日、防災の日に合わせて地震を想定した避難訓練を行いました。避難訓練の後、保護者や地域の方、防災士、役場の方の協力を得て、防災減災学習を行いました。南幼稚園の子どもたちも一緒に、縦割り班に分かれて体験学習をしました。



避難持ち出し袋

まずは、班ごとに並んで学校にある防災倉庫の中を確認しました。子どもたちは、どんなものが備えられているのか興味津々で倉庫の中をのぞき込んでいました。体育館の中では、いざという時に必要な物は何か、袋に入れる物の重さは大丈夫かなどを話し合いながら避難持ち出し袋を作ったり、6年生が声をかけをしながら、班の仲間と協力して段ボールトイレを作ったりしました。

- おはなし会
日時 11月18日(土)
午後2時30分
会場 文化の館 図書館
内容 紙芝居や絵本のよみかき 無料です。
- 新しくはいる本
【一般書】
ハジケテマザレ 金原ひとみ／著 中村 文則／著
列 橋ノ恋文 小川 糸／著
喫茶おじさん 原田ひ香／著
戦国女刑事 横関 大／著
スピノザの診察室 夏川 草介／著
かさなりあう人へ 白石 一文／著
じい散歩 藤野 千夜／著
諸葛亮上・下 宮城昌光／著
【児童書】
やまをこぐ きくちちぎ／文
うらがえしサンタ 苅田 澄子／作
ちいさなソウ 庄野ナホコ／作
ノラネコくんだんべこへんきんぷ 工藤ノリコ／作
ぬまの100かいだてのいえ いわいとしお／作
あったらいいね 多田ヒロシ／著
月さんとザザさん 角野 栄子／作
こいぬのともだち 堀 直子／作

文化の館だより No. 332

新着図書案内

「わたしに会いたい」

西加奈子がすべての人に贈る、8つのラブレター。この本を読んだあと、あなたは、きっと、自分の体を愛おしいと思う。「わたし」の体と生きづらさを見つめる珠玉の短編小説集。わたしを生きたための言葉。
#missme
ーわたしに会いたい。



「赤いけいとてつながって」

リサ・モーザー／作
あなぐまのアーニーとやまあらしのチツクルは、とってもなかなかり。ある日、それぞれが森で赤い毛糸をひろいました。ふたりは、おたがいに相手の喜ぶものを編もうとしますが、実はその毛糸は一本で、編みあがりそうにならると相手のほうに糸が引っ張られ、ほどけてしまうのです。毛糸をめぐってケンカになったふたりは…。



休館日のお知らせ 表中

11月							12月						
日	月	火	水	木	金	土	日	月	火	水	木	金	土
			1	2	3	4						1	2
5	6	7	8	9	10	11	3	4	5	6	7	8	9
12	13	14	15	16	17	18	10	11	12	13	14	15	16
19	20	21	22	23	24	25	17	18	19	20	21	22	23
26	27	28	29	30			24 31	25	26	27	28	29	30

あとがき

夜に散歩をすると、スズムシやコオロギなどの秋の虫の声が聞こえるようになります。秋が来たことを感じるようになり、涼しくなりました。今年が夏が長く、涼しくなるのが遅かったように感じます。鳴く虫の声を楽しむ文化は平安時代にはすでにあったようですが、虫の声を美しく感じるのには日本人だけ、という説があります。秋の虫の声は四季がある日本ならではの楽しみなのかもしれません。