



広報 いたの 12月号

ホームページ <http://www.town.itano.tokushima.jp/>



# すがお

発行：板野町役場

徳島県板野郡板野町吹田字町南22-2  
企画・編集：総務課 TEL672-5980



## まちの話題

### 第14回ふれあい隣保館まつり

11月5日(日)、第14回ふれあい隣保館まつりが東公会堂で開催されました。令和2年以降は新型コロナウイルスの影響で中止となっており、4年ぶりの開催となりました。

開会式のあと、板野東小学校金管バンドクラブの児童たちのミニコンサートで幕を開け、小学校の生徒たちによる人権発表や人権クイズなどが行われました。

講座生による作品展示や講座発表なども行われ、たくさんの人でにぎわいました。

## もくじ

- 「板野町二十歳のつどい」のご案内……………2
- 新型コロナワクチン年内の接種をお願いします……………2
- 令和5年度板野町財政事情……………4～7
- お知らせ……………8～10
- 町民スポーツ……………11
- ふるさと板野歴史散歩……………12
- まちのうごき……………13
- 町民カレンダー……………14・15
- はばたけ未来っ子(大坂分校)……………16
- 文化の館だより333……………16

## 「板野町二十歳のつどい」のご案内

20歳を迎えられた方を対象に、「二十歳(はたち)のつどい」を開催します。

民法の改正により、成年年齢が20歳から18歳に引き下げられましたが、板野町では例年開催している「板野町成人式」を、これまでと変わらず当該年度内に20歳を迎えられる方を対象に下記のとおり開催します。

**日時** 令和6年1月7日(日) 午前10時～(受付 午前9時30分～)  
**該当者** 平成15年4月2日～平成16年4月1日の間に生まれた方  
**場所** 文化の館さくらホール

○板野町在住の方および板野中学校を卒業した方には、11月中旬に案内状(往復はがき)を送付します。該当者の方で案内状が届かない方は、恐れ入りますが教育委員会までご連絡ください。

お問い合わせ 教育委員会 ☎672-0136

新型コロナウイルス  
年内の接種を  
お願いします

人が多数行き来する年末年始に備え、12月中旬に新型コロナウイルスワクチンの接種を完了するようにご検討をお願いします。

なお、1月以降は、町内で接種できる接種日や医療機関は限られてきます。また、3月末をもって接種は終了します。

前回接種していない方には、新たに接種券は発送していませんので、お手元にある接種券を使ってください。紛失された方は再発行しますので、ご連絡ください。

板野町に転入された方は、接種記録が確認できないため自動で接種券を発送することができません。接種済証を持参のうえ、福祉保健課にお越しください。

お問い合わせ

福祉保健課

☎672-5986



## 機械設備更新工事に伴う 臨時休館のお知らせ

あせび温泉やすらぎの郷は、1月15日(月)から機械設備更新工事の為、約1ヵ月程度の間、臨時休館とさせていただきます。

皆様にはご不便をお掛けしますが、ご了承くださいませよう、よろしくお願い申し上げます。

あせび温泉 やすらぎの郷

お問い合わせ 産業課 ☎672-5994



商品券の有効期限は12月31日(日)まで

期限を過ぎた商品券は使用できなくなりますので、お早めにポスターなどを掲示してある取扱店をご利用ください。なお、払い戻し等もできませんのでご注意ください。  
対象商品券・板野町物価高騰対策プレミアム付商品券

## 家屋を取り壊した場合は、 ご連絡ください!

住宅、倉庫、車庫、店舗、工場などの家屋にかかる固定資産税は、毎年1月1日現在の所有状況により課税されます。

取り壊した家屋については、翌年度の課税から外すため、年内に取り壊しをしたことを確認して、課税台帳から抹消する必要があります。

毎年、取り壊した家屋を調査するために職員が巡回しておりますが、車庫や物置などの小規模なもの、また、道路から見えにくい場所や入り組んだ所にある家屋は、把握が難しい場合があります。

令和5年中に家屋の取り壊しをされた方、また、年末までに取り壊しを完了する予定のある方は、税務課までご連絡ください。



お問い合わせ 税務課 ☎672-5983

## 今月納期の税金・保険料のお知らせ

今月納期の税金・保険料は

- ・国民健康保険税 第6期
- ・介護保険料 第6期
- ・後期高齢者医療保険 第5期
- ・固定資産税 第4期 です。

納期限は **12月25日(月)** です。

納め忘れのないようお気をつけください。

※税金・保険料は、納期限を経過し督促状発付の日から督促手数料がかかります。また、納期限までに完納しない場合は、納期限の翌日から納付の日までの日数に応じ延滞金がかかります。

※税金・保険料のお支払いは口座振替が便利です。指定した金融機関やゆうちょ銀行の口座から、税金・保険料を自動的に振替納付できます。

詳しくは板野町ホームページをご覧ください。

お問い合わせ 税務課 ☎672-5983

## 蜂を飼育されている方へ

養蜂振興法により、毎年蜂の飼育状況・1年間(1月1日から12月31日)の飼育計画の届出が必要です。養蜂業者、または自家用に蜂を飼育されている方は、産業課まで届出をお願いいたします。

### 【飼育届の届出対象者】

- ・養蜂業者
- ・自家用(趣味)飼育者 ※1群のみでも対象

### 【届出対象外(飼育届不要)】

- ・花粉交配用
- ※養蜂業者以外で通年飼育しない場合

### 【転飼許可申請について】

養蜂業者が転飼を行う場合は、これまでと同様に転飼許可の申請が必要です。

お問い合わせ 産業課 ☎672-5994

## 優良運転者表彰の申請を 受け付けます

板野交通安全協会では優良運転者の表彰を次のとおり受け付けます。

### 条件

15年以上、20年以上、30年以上無事故無違反であること。(令和6年1月31日現在)

### 申請について

免許証と印鑑を持参のうえ、総務課で申請手続きを行ってください。

申請期限 令和6年1月5日(金)

お問い合わせ 総務課 ☎672-5980

## 板野町子どもの読書推進事業

### 絵本作家岡田よしたか先生 絵本ライブ開催

日時 令和6年1月28日(日)午後1時30分～  
(受付 午後1時～)

場所 文化の館 視聴覚室

絵本作家の岡田よしたか先生による絵本ライブを開催します。

絵本ライブ終了後、サイン会あり。

どなたでも参加できます。参加は無料ですが、事前申込をお願いします。

### 岡田よしたか先生プロフィール

大阪府生まれ。保育所などに勤務後、絵本作家としてデビュー。

作品に『特急おべんとう号』(福音館書店)『ちくわのわーさん』『うどんのうーやん』(ブロンズ新社)『すすめ! かいてんずし』(ひかりのくに)『だいこんさん おふろに はいる』(PHP研究所)『そうめんソータロー』(ポプラ社)『オニのふるめぐり』(小学館)『おにぎりに はいりたいやつよっといで』『サンドイッチに はさまれたいやつよっといで』(佼成出版社)『おせんべいわれた』(出版ワークス)ほか多数。

お申し込み・お問い合わせ

教育委員会 ☎672-0136

板野町財政事情書の作成及び公表に関する条例(平成22年条例第2号)に基づき財政事情を次のとおり公表する。

令和5年12月5日

板野町長 玉井孝治

# 令和5年度 板野町財政事情

## 令和5年度 上半期の予算執行状況

令和5年度上半期(令和5年4月1日から令和5年9月30日まで)の一般会計・特別会計等の執行状況は、下表のとおり。

◆第1表 一般会計予算の執行状況(歳入)

款	繰越額	当初予算額	補正額	現計予算額 (A)	上半期収入済額 (B)	収入率 (B) / (A)
	千円	千円	千円	千円	千円	%
1. 町税	0	1,497,623	0	1,497,623	998,203	66.7
2. 地方譲与税	0	82,255	0	82,255	23,649	28.8
3. 利子割交付金	0	802	0	802	324	40.4
4. 配当割交付金	0	17,168	0	17,168	3,547	20.7
5. 株式等譲渡所得割交付金	0	10,218	0	10,218	0	0.0
6. 法人事業税交付金	0	25,038	0	25,038	14,392	57.5
7. 地方消費税交付金	0	320,271	0	320,271	166,869	52.1
8. 環境性能割交付金	0	6,368	0	6,368	2,869	45.1
9. 地方特例交付金	0	5,000	4,521	9,521	9,521	100.0
10. 地方交付税	0	1,650,000	109,673	1,759,673	1,445,221	82.1
11. 交通安全対策特別交付金	0	1,500	0	1,500	620	41.3
12. 分担金及び負担金	0	99,064	0	99,064	30,108	30.4
13. 使用料及び手数料	0	159,455	0	159,455	76,240	47.8
14. 国庫支出金	8,883	568,413	124,865	702,161	178,629	25.4
15. 県支出金	415	436,912	6,949	444,276	20,637	4.6
16. 財産収入	0	8,828	0	8,828	4,891	55.4
17. 寄附金	0	41,002	0	41,002	25,384	61.9
18. 繰入金	4,000	562,910	17,791	584,701	0	0.0
19. 繰越金	58,766	150,000	121,409	330,175	330,176	100.0
20. 諸収入	0	82,673	△ 14,396	68,277	30,247	44.3
21. 町債	28,000	120,500	15,992	164,492	0	0.0
合計	100,064	5,846,000	386,804	6,332,868	3,361,526	53.1

※上記現計予算額には、前年度からの繰越額を含む。

※端数は四捨五入しているため、各欄の合計が一致しないことがある。(以下、同様)

◆第2表 一般会計予算の執行状況(歳出)

款	繰越額	当初予算額	補正額	現計予算額 (A)	上半期支出済額 (B)	支出率 (B) / (A)
	千円	千円	千円	千円	千円	%
1. 議会費	0	75,751	0	75,751	38,831	51.3
2. 総務費	5,198	647,237	46,141	698,576	286,785	41.1
3. 民生費	25,495	1,889,125	136,892	2,051,512	936,365	45.6
4. 衛生費	16,638	592,083	35,442	644,163	292,320	45.4
5. 農林水産業費	0	82,792	301	83,093	34,935	42.0
6. 商工費	0	137,560	43,000	180,560	57,332	31.8
7. 土木費	1,664	253,828	9,900	265,392	54,384	20.5
8. 消防費	0	230,214	0	230,214	128,364	55.8
9. 教育費	51,069	714,336	71,500	836,905	380,786	45.5
10. 災害復旧費	0	4	0	4	0	0.0
11. 公債費	0	435,650	0	435,650	185,849	42.7
12. 諸支出金	0	777,371	43,628	820,999	198,033	24.1
13. 予備費	0	10,049	0	10,049	0	0.0
合計	100,064	5,846,000	386,804	6,332,868	2,593,984	41.0

※上記現計予算額には、予備費充用額及び前年度からの繰越額を含む。

● ごみは町指定袋に入れて出しましょう ●

◆第3表 特別会計予算の執行状況

(単位：千円)

会 計 名	現計予算額	収入済額	支出済額	執行状況(%)
住宅新築資金等貸付事業特別会計	4,259	3,302	4	0.1
奨学金貸与事業特別会計	7,532	2,410	2,033	27.0
国民健康保険特別会計	1,864,496	685,616	630,528	33.8
介護保険(保険事業)特別会計	1,542,945	738,370	584,004	37.8
介護保険(サービス事業)特別会計	12,364	6,223	1,596	12.9
後期高齢者医療特別会計	201,060	67,107	45,496	22.6

## 町債及び一時借入金の残高

令和5年度上半期の町債及び一時借入金を増減、令和5年9月末現在高の状況は下表のとおり。

◆第4表 町債の状況(一般会計)

(単位：千円)

区 分	令和4年度末現在高	上半期借入額	上半期償還額	令和5年9月末現在高
1. 普通債	2,712,062	0	89,571	2,622,491
総務債	713,136	0	21,914	691,222
民生債	141,050	0	2,126	138,924
農林水産業債	38,208	0	5,237	32,971
商工債	128,000	0	3,734	124,266
土木債	501,771	0	19,535	482,236
公営住宅債	42,439	0	2,665	39,774
消防債	952,163	0	29,365	922,798
教育債	195,295	0	4,995	190,300
2. 災害復旧債	4,972	0	646	4,326
土木災害	4,972	0	646	4,326
3. その他債	2,534,714	0	121,169	2,413,545
減税補てん債	8,974	0	1,856	7,118
減収補てん債	13,027	0	0	13,027
臨時財政対策債	2,512,713	0	119,313	2,393,400
合 計	5,251,748	0	211,386	5,040,362

◆第5表 一時借入金の状況

(単位：千円)

会 計 名	借入限度額	令和5年9月末現在高
一般会計	1,000,000	—
国民健康保険特別会計	300,000	—
介護保険(保険事業)特別会計	50,000	—
介護保険(サービス事業)特別会計	3,000	—

※令和5年9月末現在、各会計とも一時借入金はありません。

## 町税の徴収状況・町税予算による住民負担の状況

◆第6表 町税の徴収状況

(単位：千円、%)

税 目	現計予算額	上半期収入済額	収 入 率
町民税	609,490	308,713	50.7
固定資産税	717,737	585,504	81.6
軽自動車税	55,852	54,966	98.4
町たばこ税	114,544	49,020	42.8
合 計	1,497,623	998,203	66.7

◆第7表 町税の予算からみた住民負担の状況

年度	予 算 額 (千円)	伸び率 (%)	町 民 負 担 額		人口および世帯数	
			1人当たり(円)	1世帯当たり(円)	人 口(人)	世 帯 数(世帯)
平成27	1,547,879	△ 9.8	113,298	278,696	13,662	5,554
平成28	1,576,722	1.9	116,081	283,379	13,583	5,564
平成29	1,523,300	△ 3.4	112,338	272,358	13,560	5,593
平成30	1,509,772	△ 0.9	111,860	266,838	13,497	5,658
令和元	1,522,221	0.8	113,607	267,103	13,399	5,699
令和2	1,505,457	△ 1.1	113,090	259,606	13,312	5,799
令和3	1,463,127	△ 2.8	111,791	254,945	13,088	5,739
令和4	1,487,256	1.6	114,308	255,542	13,011	5,820
令和5	1,497,623	0.7	115,362	256,970	12,982	5,828

※人口および世帯数は、各年度の3月末現在(令和5年度のみ9月末現在)における住民基本台帳登録者数などによる。

## 町有財産の状況(令和4年度決算)

### 【土地及び建物】

(単位：㎡)

区 分	土地(地積)	建 物(延面積)		
		木 造	非木造	合 計
本庁舎	3,028	0	1,923	1,923
その他行政機関	8,066	0	2,987	2,987
公共用財産	267,139	469	88,422	88,890
普通財産(山林含む)	1,918,446	0	536	536
合 計	2,196,679	469	93,868	94,336

※ その他行政機関：消防施設

公 共 用 財 産：学校、公営住宅、公園、観光施設など

### 【有価証券】

(単位：千円)

区 分	令和4年度末	令和3年度末	増 減
四国放送(株) 株券	31	31	0
エーアイテレビ(株) 株券	10,000	10,000	0
徳島ヴォルティス(株) 株券	2,000	2,000	0
(株)徳島健康科学総合センター 株券	300	300	0
合 計	12,331	12,331	0

### 【出資による権利】

(単位：千円)

区 分	令和4年度末	令和3年度末	増 減
徳島県農業信用基金協会 出資金	2,200	2,200	0
徳島県畜産協会 出資金	350	350	0
地方公共団体金融機構 出資金	900	900	0
合 計	3,450	3,450	0

【債 権】

(単位：千円)

区 分	令和4年度末	令和3年度末	増 減
板野町土地開発公社貸付金	224,000	224,000	0
住宅新築資金等貸付金	171,773	183,229	△ 11,456
奨学資金等(奨学金・入学金)貸付金	20,062	18,581	1,481
合 計	415,835	425,810	△ 9,975

【基 金】

(1) 一般会計分

(単位：千円)

基 金 名	令和4年度末	令和3年度末	増 減
財政調整基金	677,926	578,052	99,874
減債基金	888,500	781,500	107,000
公共施設等整備基金	373,210	346,210	27,000
吉野川北岸農業用水推進事業基金	25,271	25,261	10
高齢者保健福祉基金	202,812	204,262	△ 1,450
役場庁舎改築等基金	1,141,000	1,131,000	10,000
産業振興資本管理基金	246,754	246,654	100
あせび温泉やすらぎの郷改築等基金	39,800	43,570	△ 3,770
地方創生基金	158,104	157,904	200
ふるさと応援基金	47,662	29,960	17,702
森林環境譲与税基金	3,695	3,633	62
合 計	3,804,734	3,548,006	256,728

(2) 国民健康保険特別会計分



(単位：千円)

基 金 名	令和4年度末	令和3年度末	増 減
出産費資金貸付基金	3,000	3,000	0
合 計	3,000	3,000	0

(3) 介護保険(保険事業)特別会計分

(単位：千円)

基 金 名	令和4年度末	令和3年度末	増 減
介護保険給付費準備基金	107,503	106,955	548
合 計	107,503	106,955	548

 **かぼちゃ塩クッキーをプレゼントしました** 

ふるさと味づくり研究会が10月のハロウィンの時期にあわせて、板野町産のかぼちゃを使った「かぼちゃ塩クッキー」をプレゼントしました。

この取り組みは、毎年町内3つの幼稚園で行っており、このクッキーをきっかけに、板野町の野菜をたくさん食べてもらえたら嬉しいです。

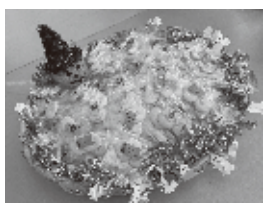
**振り込め詐欺防止キャンペーンを実施しました**

10月13日(金)、町内の各金融機関前で板野町消費者協会・板野中学校・徳島板野警察署・板野町消費生活相談所が協力し、振り込め詐欺防止キャンペーンを実施しました。板野中学校の皆さんは校内で育てた花の苗を、消費者協会の皆さんは啓発グッズをそれぞれ手渡ししながら、「詐欺に遭わないように気をつけてくださいね」と呼びかけました。



● 人を傷つけるラクガキはやめましょう ●

# 消費生活相談所からのお知らせ

## 水回り修理サービスでの高額請求にご注意!!

トイレの詰まりや水漏れなど、水回り修理サービスで高額請求を受けたというトラブルが増えています。低価格を強調したチラシやネット上の広告で「水回り修理950円～」など安い価格を表示していた業者に依頼したら請求が高額だったという事例が目立ちます。

### 【事例】

トイレの水漏れに気づき、ネット上で「950円～」と広告していた修理業者に連絡した。「3万円を超えることはない。」と言うので依頼したが、実際に見てもらおうと「ひどいサビだ。このままだと数百万の修理が必要になるが、今なら15万円で修理できる。」と言われ、高額だと思ったが数百万の修理になることが不安だったので契約した。作業員が帰った後、トイレを確認すると水漏れは直っていなかった。



### 【アドバイス】

- 来訪時に当初提示されていた料金とかけ離れた作業を提案されるなど、少しでも不安に感じた時は作業を断るようにしましょう。作業終了後に高額請求を受けた場合は、後日納得した金額で支払う意思があることを示しつつその場での支払いをきっぱりと断りましょう。料金を支払ってしまった場合でも、以下の場合はクーリングオフなどができる可能性があります。
- 見積りのために呼んだ業者とその場で契約した場合
- 広告などの表示額と実際の請求額が大きく異なる場合
- 急なトラブル発生時は誰しも焦って冷静な判断が難しくなるものです。そのため地元の工務店など信頼できる業者を探しておきましょう。



## ～ スマホ体験教室 ～

- ◆日時 : 令和6年1月15日(月)、22日(月)、29日(月)  
午後2時～午後4時  
※ 全ての回に受講可能な方を対象とします。
- ◆定員 : 10名
- ◆場所 : 町民センター 1階多目的ホール
- ◆内容 : スマートフォンの基本的な動作  
インターネットの安全な使い方  
安心・安全なスマホの利用方法
- ◆講師 : 公益財団法人eーとくしま推進財団職員
- ◆申込み : 板野町消費生活相談所 ☎672-6099



10月の相談件数は 55 件でした。

お問い合わせ

板野町消費生活相談所

むつとしたら救急!  
☎672-6099 FAX672-1113

相談受付時間

月曜日～金曜日 午前9時～午後3時  
※土・日・祝日・年末年始はお休みです。

なやみ いつものいない  
☎0120-783-577 (フリーダイヤル)



# 第34回 板野町社会福祉大会

10月27日(金)、第34回板野町社会福祉大会が、文化の館で開催され、約350人の大勢の方々にご参加いただきました。

式典では、社会福祉事業の推進にご尽力いただいた14名の個人と3団体に表彰状並びに記念品が贈られ、また、社会福祉事業協力者1団体に感謝状並びに記念品が贈呈されました。

式典後、徳島文理大学の嶋春夫教授の「元気で長生き～健康寿命を延ばす方法～」と題した講演が行われ、ユーモアを交えた楽しいトークと誰もが簡単にできる運動方法を学びました。会場は笑いで大いに盛り上がり、参加者も楽しい時間を過ごすことができました。

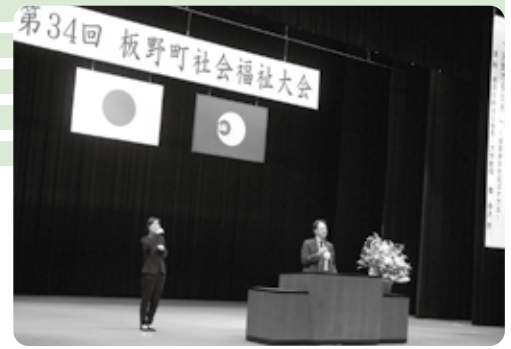

# 第14回 ふれあい隣保館まつり



た。間となりまし  
いを持って時  
同士のふれあ  
通じて来場者  
れ、まつりを  
方々が参加さ  
表には大勢の  
ズや各講座受  
人権〇×クイ  
表に来場者た  
表に来場者た  
表に来場者た



11月5日(日)、東公会堂でふれあい隣保館まつりが開催されました。  
4年ぶりとなるまつりは、東小学校金管バンドクラブによる元気いっぱい演奏でスタートし、楽器紹介等工夫を凝らしたステージに会場は一気に盛り上がりました。続く人権発表では、子どもたちの熱心な発表に来場者たちは耳を傾けました。さらに、

## 板野町子どもを守る会主催 俳句コンテストの作品を展示します

町内の幼稚園・小学校・中学校から募集した作品を展示します。

児童、生徒たちが家族の絆や感謝の気持ちを込めた作品を展示しますので、ぜひご覧ください。

期 間：令和5年12月23日(土)～令和6年1月8日(月)

場 所：道の駅「いたの」いたのギャラリー

お問い合わせ 教育委員会 ☎672-0136

● 人を傷つけるラクガキはやめましょう ●

# 年末年始インフォメーション

お知らせ

**窓口事務**

住民票、印鑑証明、戸籍謄本、所得証明等の証明書類の窓口事務は、12月29日(金)～1月3日(水)までは取り扱いいたしません。  
※証明書類のコンビニ交付サービスについても、12月29日(金)～1月3日(水)は休止いたします。

休館日	
文化の館	12月28日(木)～1月4日(木)まで
児童館	12月29日(金)～1月3日(水)まで
町民センター	12月29日(金)～1月3日(水)まで
健康の館	12月28日(木)～1月4日(木)まで
板野町体育センター	12月28日(木)～1月4日(木)まで
あせび温泉やすらぎの郷	12月28日(木)～1月1日(月)まで
東公会堂	12月29日(金)～1月3日(水)まで
南公会堂	12月29日(金)～1月3日(水)まで
総合センター	12月29日(金)～1月3日(水)まで

※詳しくは、ごみ収集カレンダーをご覧ください。

地区	ごみ	年末最終のごみ収集日 (12月)				年始最初のごみ収集日 (1月)			
		燃やせるごみ	ビン類	小型複合ごみ	カン類	燃やせるごみ	ビン類	小型複合ごみ	カン類
東地区		29日(金)	6日(水)	13日(水)	20日(水)	5日(金)	2月7日(水)	10日(水)	17日(水)
西地区、板野・平田・駅前団地、オリンポス、パノラマニュータウン、スーパーリッチランド		30日(土)	7日(木)	14日(木)	21日(木)	6日(土)	4日(木)	11日(木)	18日(木)
南地区、桑内(矢武)		28日(木)	2日(土)	9日(土)	16日(土)	4日(木)	6日(土)	13日(土)	20日(土)

資源ごみ・粗大ごみ回収

日時/12月11日(月)、17日(日)  
午前9時から午後4時まで  
場所/環境センター  
【お問い合わせ】環境生活課  
☎672-5987

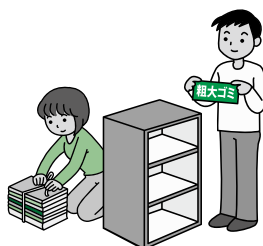

年末最終の粗大ごみ持込回収日は  
**12月17日(日)**です。  
年末の大掃除は早めに済ませましょう。

し尿処理はお早めに

年末は、し尿処理が大変複雑しますので、早めの清掃にご協力ください。

板野町許可業者は

- キョーエイ清掃社
- 板西清掃
- (有)マルシンクリーン

です。

## あせび温泉やすらぎの郷

### 年末年始のお知らせ

今年一年、あせび温泉のご利用ありがとうございました。また新年もあせび温泉へお越しくださいませよう、スタッフ一同お待ちしております。

なお、年末年始の営業については右記のとおりです。

お問い合わせ  
あせび温泉 ☎672-1126

### 営業日時

- 12月27日(水) 臨時営業(午前10時～午後9時30分)
- 12月28日(木)～1月1日(月) 休館
- 1月2日(火) 臨時営業(午前10時～午後8時)
- 1月3日(水) 臨時営業(午前10時～午後8時)
- 1月4日(木) 臨時休館
- 1月5日(金) 通常営業(午前10時～午後9時30分)

# 板野びよん太スポーツクラブ

町民スポーツ

日	月	火	水	木	金	土
					<b>1</b> ショートテニス カローリングサークル 気軽に卓球 気軽にバド ピンポンクラブ(体育センター) バドサークル(19:30~) グラウンドゴルフ	<b>2</b> J r テニス教室 土曜テニス教室  チアダンス教室(南公) (14:00~17:00)
<b>3</b>	<b>4</b>	<b>5</b> カローリングサークル 気軽に卓球 気軽にバド ピンポンクラブ(体育センター) バドサークル(19:30~) グラウンドゴルフ	<b>6</b> さわやかテニス 楽しいテニス(13:00~) ピンポンクラブ(体育センター)	<b>7</b> ショートテニス 楽しいテニス	<b>8</b> ショートテニス カローリングサークル 気軽に卓球 気軽にバド ピンポンクラブ(体育センター) バドサークル(19:30~) グラウンドゴルフ	<b>9</b> J r テニス教室 土曜テニス教室  チアダンス教室(南公) (14:00~17:00)
<b>10</b>	<b>11</b>	<b>12</b> カローリングサークル 気軽に卓球 気軽にバド ピンポンクラブ(体育センター) バドサークル(19:30~) グラウンドゴルフ	<b>13</b> さわやかテニス 楽しいテニス(13:00~) ピンポンクラブ(体育センター)	<b>14</b> ショートテニス 楽しいテニス	<b>15</b> ショートテニス カローリングサークル 気軽に卓球 気軽にバド ピンポンクラブ(体育センター) バドサークル(19:30~) グラウンドゴルフ	<b>16</b> J r テニス教室 土曜テニス教室  チアダンス教室(南公) (14:00~17:00)
<b>17</b>	<b>18</b>	<b>19</b> カローリングサークル 気軽に卓球 気軽にバド ピンポンクラブ(体育センター) バドサークル(19:30~) グラウンドゴルフ	<b>20</b> さわやかテニス 楽しいテニス(13:00~) ピンポンクラブ(体育センター)	<b>21</b> ショートテニス 楽しいテニス	<b>22</b> ショートテニス カローリングサークル 気軽に卓球 気軽にバド ピンポンクラブ(体育センター) バドサークル(19:30~) グラウンドゴルフ	<b>23</b> J r テニス教室 土曜テニス教室
<b>24</b>  <b>31</b>	<b>25</b>	<b>26</b> カローリングサークル 気軽に卓球 気軽にバド ピンポンクラブ(体育センター) バドサークル(19:30~) グラウンドゴルフ	<b>27</b> さわやかテニス 楽しいテニス(13:00~) ピンポンクラブ(体育センター)	<b>28</b>	<b>29</b>	<b>30</b> 年末年始の 休館日は 12/28~1/4 となります

プログラムの詳細につきましては、板野びよん太スポーツクラブ(☎635-4828)へお気軽にお問い合わせください。

## 放送大学

### 入学生募集のお知らせ

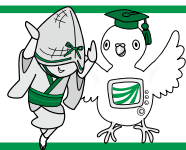

放送大学は、令和6年4月入学生を募集しています。10代から90代の幅広い世代、8万5千人以上の学生が、大学を卒業したい、学びを楽しみたいなど、様々な目的で学んでいます。

授業には3つのスタイルがあり、BS放送やインターネットで視聴する、また講師から直接受ける授業があります。

心理学・福祉・経済・歴史・文学・情報・自然科学など、300以降の幅広い授業科目があり、1科目から学ぶことができます。

- 資料を無料で差し上げています。お気軽に放送大学徳島学習センターまでご請求ください。出願期間は、第1回が令和6年2月29日まで、第2回が3月12日まで。

お問い合わせ

放送大学徳島学習センター ☎602-0151

## 国の教育ローン (日本政策金融公庫)のご案内

高校、大学などへの入学時・在学中にかかる費用を対象とした公的な融資制度です。

お子さま1人につき350万円以内を、固定金利(年2.25%(令和5年10月2日現在))で利用でき、在学期間内は利息のみのご返済とすることができます。

詳しくは、ホームページ(「国の教育ローン」で検索)をご覧ください。下記コールセンターへお問い合わせください。

お問い合わせ

教育ローンコールセンター

☎0570-008656(ナビダイヤル)

または☎(03)5321-8656



# ふるさと板野歴史散歩



## 提 高 数



### 『真鍋俊照著作集』刊行す

四国八十八ヶ所四番札所大日寺の名誉住職真鍋俊照師が、徳島の四国大学教授を退官されて、何年になるのだろうか……。

退官当時、退官記念講演会が、四国大学で開催された。

当時私は日記帳に、そのことを記録をした。

すでに四、五年は経過をした。歳月の流れは早い。



『真鍋俊照著作集』三巻

当時私は宗教学者俊照師の一人のファンとして四国大学で行われた記念講演会に参加をした。

盛会で会の後、真鍋教授が声をかけてくれた、懐かしい思い出もある。うれしかった。

このたび真鍋俊照師が、『真鍋俊照著作集』（筑摩書房刊）を刊行された。

その生涯におけるおびただしい著書や、研究論文の中から、厳選し抽出された著作集の刊行である。

俊照師は東京の生まれであるが、著作集第三巻に所収された『四国遍路―救いと癒しの旅―』によると、少年時代を四国八十八ヶ所四番札所大日寺で過ごしたことがわかる。

大日寺住職だった祖父と祖母のもと、大日寺で育てられている。その著書『四国遍路』に、その折のいくつつかの

思い出話が、語られている。

真鍋俊照師は、著書の経歴を見ると、昭和十四（一九三九）年東京で生まれ、

和歌山の真言宗の高野山大学文学部を卒業している。のち

東北大学大学院で、インド学仏教史学を修了し、同大学の助手を経たのち、奈良国立文化財研究所文部技官、さらに

神奈川県立金沢文庫長、アメリカのコロンビア大学客員教授、宝仙学園短期大学長を経て、徳島四国大学の教授を歴

任をし、退官された。その経歴の多彩さに驚く。そして仏教学の文学博士であるとともに、仏画家でもある。

今回の著作集の刊行では、その自らの仏画を、第一巻に「地藏菩薩像」、第二巻に「玄奘三蔵行脚像」、第三巻に「稚児大師像」の仏画を、表紙のカバー画として表装をし、書を飾っている。

真鍋俊照師は真言宗の大僧正でもある。

現在は板野町黒谷の、四国八十八ヶ所四番札所大日寺の名誉住職だ。

俊照師は真言密教の日本における研究の第一人者だ。世界的研究者といつていい。

今回出版された著作集は、第一巻に『密教の風景』と『邪教・立川流』、第二巻に『密教図像と儀軌の研究』、第三巻に『密教美術序説』と『四国遍路―救いと癒しの旅―』など、真言密教研究の精髓が収録されている。

私はまだ著作集の全巻を読んではないが、第三巻に所収された『四国遍路』を読了した。

四国八十八ヶ所札所の住職の経験を生かし、親しみやく語りかけ、判りやすく四国遍路の歴史や文化を説きあかし、私は感銘をつけた。

徳島にはすぐれた先人が、全集や著作集を刊行している。

人類学者の鳥居龍藏全集、宗教学者の賀川豊彦全集、歴

史家の喜田貞吉著作集、そして作家の北條民雄全集、海野十三全集、瀬戸内寂聴全集、富士正晴著作集、生田花世詩歌集がある。またポルトガル生まれで、阿波でなくなった文人モラエス全集もある。

このたび真鍋俊照師の著作集は、これらの全集や著作集に続き、後世にのこされていくだろう。

今回の俊照師の著作集の刊行は、我々板野町民として誇りでもあり、徳島県文化界の誉れでもある。さらに日本の文化の誉れでもあると、私は思う。

以前耳にしたところによると、俊照師は四国八十八ヶ所六番札所安楽寺の本堂に、自らの作画した仏画、両界（金剛界・胎蔵界）曼荼羅図を奉納している。その生涯を駆け探求し続けた真言密教の世界を、自らの仏画により具現化した一世一代の仏画である。

12月

# ファミリースポーツのご案内

**日時**：12月15日(金)午後7時30分～  
**種目**：ラージ卓球・バウンドテニス  
**場所**：カローリング協会あせび板野健康の館(健康の館)アリーナ内

**参加料**：無料

**準備物**：室内シューズ・水分補給のための水筒

※ラケットには限りがございますので、ラケットをお持ちの方はご持参ください。

※町広報のため写真などを撮影することをご了承ください。



**お問い合わせ** 教育委員会 ☎672-0136  
 健康の館 ☎672-3333

## 年末年始の交通安全県民運動

令和5年12月10日～  
令和6年1月10日

「阿波の道  
ゆずる心と  
待つゆとり」



### ◆◆◆ 運動の重点 ◆◆◆

- (1) 高齢者の交通事故防止
- (2) 夕暮れ時と夜間の交通事故防止
- (3) 飲酒運転等の悪質・危険な運転の根絶
- (4) 自転車利用者のヘルメット着用と安全確保

齋田 數田	藤尾 胴村	信次 春	博良 清雄
-------	-------	------	-------

氏名

お悔やみ申し上げます

90	94	85	87
----	----	----	----

年齢

羅那 川西	漢東 端富
-------	-------

住所



高見 将哉

夫の氏名

大寺 荒駒

住所

唯羅 漢

妻の氏名

住所

ご結婚お祝いいたします

谷林 長	木郁 有	大 大
郁 亘	汰	樹
・	・	・
新 新	仁 仁	恵
菜	紗 紗	
	子	

親の氏名

お誕生おめでとうございます

大 大	咲 咲	穂 穂
和 和	弥 弥	乃 乃
ト	葉 葉	香 香

子の名

犬 犬	川 川	大 大
伏 伏	端 端	寺 寺

住所

男 男	女 女	女 女
-----	-----	-----

性別

# まちのうごき

令和5年11月24日現在

	東地区	西地区	南地区	合計	前月比
男	3,436	1,222	1,577	6,235	△7
女	3,790	1,334	1,597	6,721	△8
合計	7,226	2,556	3,174	12,956	△15
世帯	3,299	1,126	1,398	5,823	△1

13

● 守ろう人権 みんなの幸せ ●

町民カレンダー  
12月の予定

16	15	14	13	12	11	10	9	8	7	6	5	日
土	金	木	水	火	月	日	土	金	木	水	火	曜日
総合健診(町民センター) 午前8時～10時 おはなし会(文化の館・図書館) 午後2時30分～	総合健診(町民センター) 午前8時～10時 ファミリースポーツ ラージ卓球・バウンドテニス(健康の館) 午後7時30分～	おやこ教室(町民センター) まちかどサロン(東公会堂) 午前9時30分～11時	心配ごと行政相談(町民センター) 午後1時30分～4時(受付3時30分まで) 職業相談(南公会堂) 午後1時30分～2時30分	健康ウォーキング教室(田園パーク) 午前10時～11時30分	資源(ごみ・大型複合)粗大(ごみ)持ち込回収(環境センター) 午前9時～午後4時	大坂口御番所跡開館 午前10時～午後4時 ※駐車場あり		すこやか相談(町民センター)	大雪	心配ごと成年後見・相続・遺言相談(町民センター) 午後1時30分～4時(受付3時30分まで)	特設人権相談(町民センター) 午後1時30分～4時 バイバイメタボ教室(町民センター) 午前10時～11時30分	行事/事業

町民カレンダー  
1月の予定

10	9	8	7	6	5	4	3	2	1	日
水	火	月	日	土	金	木	水	火	月	曜日
心配ごと行政相談(町民センター) 午後1時30分～4時(受付3時30分まで)	健康ウォーキング教室(田園パーク) 午前10時～11時30分 男性チャレンジ教室(町民センター)	成人の日		小寒			道の駅「いたの」臨時営業	振替休日	元日	行事/事業

Calendar

あなたの行事を書き込んでご利用ください。



● ごみは町指定袋に入れて出しましょう ●

31	30	29	28	27	26	25	24	23	22	21	20	19	18	17	日	
日	土	金	木	水	火	月	日	土	金	木	水	火	月	日	曜日	
				心配ごと総合福祉相談(町民センター) 午後1時30分〜4時(受付3時30分まで)					冬至	乳児健診(町民センター) 午後1時15分〜	心配ごと法律・人権相談(町民センター) 午後1時30分〜4時(受付2時30分まで) 2歳児歯科健診(町民センター) 午後1時15分〜	バイバイメタボ教室(町民センター) 午前10時〜11時30分	総合健診(町民センター) 午前8時〜10時	大坂口御番所跡開館 午前10時〜午後4時 ※駐車場あり 資源ごみ・大型複合(粗大)ごみ持込回収(環境センター) 午前9時〜午後4時		行事/事業

12月															月					
24	23	22	21	20	19	18	17	16	15	14	13	12	11	10	9	8	7	6	5	日
日	土	金	木	水	火	月	日	土	金	木	水	火	月	日	土	金	木	水	火	曜日
井上病院	こやま小児科	森本医院	香川内科	きたじま皮膚科	くくりニッコ	ルナウイメックス	安芸内科	咽喉科耳鼻	整形科	こまつばら	健康きたじま	中村耳鼻咽喉科	つかさクリニック	北島こども	藍住たまき青空	眼科内科	胃腸科内科	新居内科	吉野川病院	病院名
67211185	6373211	64114141	69219770	6787010	69712322	69712322	69216111	69330087	6985108	69819629	69713213	69722323	69722221	6787727	69214771	69888887	6980123	6988808	6986111	住所/電話番号

**当番医**

担当時間  
平日 18時〜22時  
休日 9時〜22時

担当時間以外の深夜の救急

北島町 きたじま田岡病院 (全日対応ですが、確認すること。)  
藍住町 稲次病院 (水曜日・土曜日受診前に要電話連絡)  
板野町 東徳島医療センター (対応日は確認すること。)

1月										12月										月
10	9	8	7	6	5	4	3	2	1	31	30	29	28	27	26	25	日	曜日		
水	火	月	日	土	金	木	水	火	月	日	土	金	木	水	火	月	日	曜日		
矢野医院	山田眼科	福島内科	三愛内科	大久保内科	奥村医院	あいずみ皮ふ科				田岡病院			清水内科	浜病	稲次病院	外川整形			病院名	
69214411	69218118	67214970	67210176	69211220	69212403	69219211				69811234			69218900	69212317	69215757	64112288			住所/電話番号	

※休日・夜間緊急病院は、変更している場合がありますので、必ず電話してから受診してください。



● 守ろう人権 みんなの幸せ ●

はばたけ  
未来っ子  
元気いっぱい  
すくすく伸びて  
大坂分校



分校行事



やさいをそだてよう

校庭の木々もやっと色づき始め、分校にも遅い秋が訪れたようです。新しい学年が始まり、半年が過ぎました。今年度、板野東小学校大坂分校では、元気いっぱい3名の児童、1名の教員が過ごしています。新型コロナウイルス感染症による制限生活も明け、行事が盛りだくさんの半年でした。本校との交流の機会も増え、行事や授業で友達と関わることを通して学ぶことも多かつたようです。寒くなる季節に向かい、体力作り

の時間が始まりました。業間に「わたしは最強」の曲に合わせて走っています。昨日の自分の記録を超えようと努力する姿がとてもほほえましく、そして頼もしく感じられます。自然豊かな大坂の地で、地域の方々にも温かく見守られながら成長している大坂の子ども達と共に、教員も多くのことを学ばせていただいています。生まれ育った大坂が大好きで、素直にまつすぐ伸びてほしいと願っています。

- おはなし会  
日時 12月16日(土)  
午後2時30分  
会場 文化の館 視聴覚室  
内容 クリスマスの絵本・紙芝居のよみきかせや工作、プレゼントもあります。無料です。
- 新しくはいる本  
【一般書】  
平家物語 林 真理子／著 共に明るく 井戸川射子／著 真夜中法律事務所 五十嵐律人／著 桃太郎のユーウツ 玄侑 宗久／著 おいしいふくせん 角野 栄子／著 デウス之城 伊東 潤／著 夜明けのはざま 町田そのこ／著 ツミデミック 一穂 ミチ／著 【児童書】 あしたの笑顔 横田 明子／著 十年屋7 廣嶋 玲子／著 ともだちのなまえ 内田麟太郎／著 このほん かげやまとおる／著 用具室の日曜日 村上しいこ／著 おやすみまぐろ 齊藤 倫／著 みんなのいえ たしろちさと／著 おつきさんでおもちつき 岡田よしただ／著

図書館からのお知らせ

文化の館だより

No. 333

新着図書案内

「おでんオデッセイ」

伊竹市銀座商店街の一角でおでん屋台「おでんちゃん」を営む静香。東京の大手商社を退職して伊竹にUターン、一念発起して町おこしプロジェクトに応募し、屋台を開くことに。経営は常にギリギリだが、店には今宵も個性(と悩み)あふれる常連客、そして高校時代につきあっていたDJポリスの六平太もやってきて…。

「大ピンチずかん2」

子どもが大ピンチに陥ってしまったとき、その大ピンチの理由がわかれば、そんなにおそれることはない。進化した「大ピンチずかん2」では、子どもの大ピンチを、「大ピンチクラブ」で、理由を解明する。さて、きみの大ピンチの原因はなんだろう？ドキドキ？イライラ？それともつらい？



休館日のお知らせ 表中

12月						
日	月	火	水	木	金	土
					1	2
3	4	5	6	7	8	9
10	11	12	13	14	15	16
17	18	19	20	21	22	23
24 31	25	26	27	28	29	30

1月						
日	月	火	水	木	金	土
	1	2	3	4	5	6
7	8	9	10	11	12	13
14	15	16	17	18	19	20
21	22	23	24	25	26	27
28	29	30	31			

道の駅 いたの 臨時営業のお知らせ

道の駅「いたの」は、  
**1月3日(水)臨時営業**いたします。

営業時間

特産物直売所 午前8時30分～午後6時

※レストラン・軽飲食店は営業時間が異なります。詳しくは道の駅「いたの」まで お問い合わせください。

お問い合わせ 道の駅「いたの」 ☎612-8817