



広報いたの12月号

ホームページ <http://www.town.itano.tokushima.jp/>

すがお

12
2025.12.05
No.603

発行：板野町役場

徳島県板野郡板野町吹田字町南22-2
企画・編集：総務課 TEL672-5980



まちの表情

「もしも」に備える！ 踏切事故防止キャンペーン

11月4日(火)、国土交通省四国運輸局が主催する「踏切事故防止キャンペーン」が、板西第二踏切(大寺)にて実施されました。

踏切事故防止の安全意識高揚を目的としたこのキャンペーンは、板野町では初めての開催となり、貴重な啓発の機会となりました。

交通安全協会板野支部や板野町交通安全母の会、警察、JR職員など約40名が参加し、踏切支障報知装置(非常ボタン)や発炎筒の正しい使い方、また車が閉じ込められた際の脱出方法の実演などが行われました。その後、ドライバーへの啓発グッズ配布を通じて、踏切事故防止を呼びかけました。

もくじ

● 年末年始インフォメーション……………	2
● 町議会メモ……………	3
● 令和7年度板野町財政事情……………	4～7
● 「書かない窓口」が始まります……………	7
● お知らせ……………	8～16
● ふるさと板野歴史史話……………	17
● 町民スポーツ……………	18
● まちのうごき……………	19
● 町民カレンダー……………	20・21
● はばたけ未来っ子(板野西小学校)……………	22
● 文化の館だより……………	22

防災無線テレホンサービス(防災無線放送が聞けます)

☎ 0120-15-7020

年末年始インフォメーション

窓口事務

住民票、印鑑証明、戸籍謄本、所得証明などの証明書類の窓口事務は12月27日(土)～1月4日(日)までは取り扱いいたしません。

※証明書類のコンビニ交付サービスについても、12月27日(土)～1月4日(日)は休止いたします。

休館日

文 化 の 館	… 12月28日(日)～1月5日(月)
児 童 館	… 12月27日(土)～1月4日(日)
町 民 セ ン タ ー	… 12月27日(土)～1月4日(日)
健 康 の 館	… 12月28日(日)～1月5日(月)
板野町体育センター	… 12月28日(日)～1月5日(月)
あせび温泉やすらぎの郷	… 12月28日(日)～1月1日(木)
東 公 会 堂	… 12月27日(土)～1月4日(日)
南 公 会 堂	… 12月27日(土)～1月4日(日)
総 合 セ ン タ ー	… 12月27日(土)～1月4日(日)

※詳しくは、ごみ収集カレンダーをご覧ください。

地区	ごみ	年末最終のごみ収集日(12月)				年始最初のごみ収集日(1月)			
		燃やせるごみ	ビン類	小型複合ごみ	カン類	燃やせるごみ	ビン類	小型複合ごみ	カン類
東地区		30日(火)	3日(水)	10日(水)	17日(水)	6日(火)	7日(水)	14日(水)	21日(水)
西地区、板野・平田・駅前団地、オリンパス、パノラマニュータウン、スーパーリッチランド		27日(土)	4日(木)	11日(木)	18日(木)	7日(水)	2月5日(木)	8日(木)	15日(木)
南地区、桑内(矢武)		29日(月)	6日(土)	13日(土)	20日(土)	5日(月)	2月7日(土)	10日(土)	17日(土)

資源ごみ・粗大ごみ回収

日 時 12月8日(月)、21日(日)
午前9時から午後4時
場 所 環境センター

お問い合わせ 環境生活課 ☎672-5987

年末最終の粗大ごみ持込回収日は

12月21日(日)です。

年末の大掃除は早めに済ませましょう。

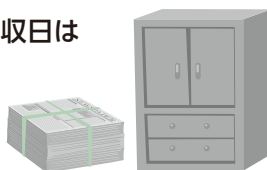

し尿処理はお早めに

年末は、し尿処理が大変混雑しますので、早めの清掃にご協力ください。

板野町許可業者は

- キョーエイ清掃社
- 板西清掃
- (有)マルシンクリーン

です。



あせび温泉やすらぎの郷

◆◆◆ 年末年始のお知らせ ◆◆◆

今年一年、あせび温泉のご利用ありがとうございました。また新年もあせび温泉へお越しくださいませよう、スタッフ一同お待ちしております。

なお、年末年始の営業については右記のとおりです。

お問い合わせ

あせび温泉 ☎672-1126

営 業 日 時

12月24日(水)	臨時営業(午前10時～午後9時30分)
12月25日(木)～27日(土)	通常営業(午前10時～午後9時30分)
12月28日(日)	臨時休館
12月29日(月)～1月1日(木)	休館
1月2日(金)、1月3日(土)	臨時営業(午前10時～午後8時)
1月4日(日)	通常営業(午前10時～午後9時30分)



瑞宝中綬章 おめでとうございます

林 弘三様
八十一歳(川端)

令和8年秋の叙勲におきまして、林弘三様(徳島大学名誉教授)が、教育研究功勞により瑞宝中綬章を受章されました。
長年にわたり、徳島大学の教育・研究の発展に多大な貢獻をされました。林様の多岐にわたる功績に深く敬意を表しますとともに、今後のさらなるご健勝とご活躍を心よりお祈り申し上げます。
林様は「この度は、はからずも叙勲の榮に浴し、身に余る光榮と存じます。これもひとえに徳島大学の教職員の方々、共に研究をしてくれた学生(今は卒業生)、そして地域の皆さまや家族の支えがあつてこそその賜物と心から深く感謝いたしております。今後は、この榮譽に恥じることのないよう努めて参る所存でございますので、相変わらぬご厚誼、ご鞭撻のほどお願い申し上げます。」と話してくださいました。

町 議 会 メ モ

議長に 東條 昭二氏
副議長に 根ヶ山 昇氏を選任

令和7年第2回板野町議会臨時会が10月31日に開会し、議長に東條昭二氏、副議長に根ヶ山昇氏が選出されました。
常任委員・特別委員など、一部事務組合協議会議員、また、監査委員の任期満了に伴う選任同意の審議の結果、学識経験者選出委員に松村武彦氏、議会選出委員に太田良和氏が選任されました。

※◎は委員長、○は副委員長。
常任委員・特別委員 ※敬称略

総務文教常任委員会	◎水口 昭彦	○石田 実
産業建設常任委員会	◎奥尾 周二	○犬伏 雅啓
厚生常任委員会	◎松浦 昭二	○太田 良和
議会広報特別委員会	◎藤田 千穂	○大西 裕也
ごみ処理対策特別委員会	◎三原 大輔	○太田 良和
議会運営委員会	◎水口 昭彦	○松浦 裕也
	◎太田 良和	○大西 裕也

一部事務組合協議会議員 ※敬称略

松茂町ほか二町ボートレース事業組合協議会議員	水口 昭彦	犬伏 雅啓
板野西部消防組合協議会議員	東條 昭二	太田 良和
中央広域環境施設組合協議会議員	水口 昭彦	犬伏 雅啓

監査委員(学識経験者選出)に

松村 武彦氏

監査委員(議会選出)に

太田 良和氏を選任



松村 武彦氏
(70歳)



太田 良和氏
(62歳)



副議長
根ヶ山 昇氏(71歳)
(古城)



議長
東條 昭二氏(84歳)
(矢武)

板野町財政事情書の作成及び公表に関する条例(平成22年条例第2号)に基づき財政事情を次のとおり公表する。

令和7年12月5日

板野町長 東 根 弘 幸

令和7年度 板野町財政事情

令和7年度 上半期の予算執行状況

令和7年度上半期(令和7年4月1日から令和7年9月30日まで)の一般会計・特別会計等の執行状況は、下表のとおり。

◆第1表 一般会計予算の執行状況(歳入)

款	繰越額	当初予算額	補正額	現計予算額 (A)	上半期収入済額 (B)	収入率 (B) / (A)
	千円	千円	千円	千円	千円	%
1. 町税	0	1,563,814	0	1,563,814	1,074,368	68.7
2. 地方譲与税	0	81,917	0	81,917	23,755	29.0
3. 利子割交付金	0	1,307	0	1,307	1,187	90.8
4. 配当割交付金	0	16,096	0	16,096	4,041	25.1
5. 株式等譲渡所得割交付金	0	25,524	0	25,524	0	0.0
6. 法人事業税交付金	0	27,377	0	27,377	13,525	49.4
7. 地方消費税交付金	0	338,232	0	338,232	198,705	58.7
8. 環境性能割交付金	0	9,325	0	9,325	2,672	28.7
9. 地方特例交付金	0	8,000	1,738	9,738	9,738	100.0
10. 地方交付税	0	1,750,000	8,342	1,758,342	1,453,804	82.7
11. 交通安全対策特別交付金	0	1,500	0	1,500	0	0.0
12. 分担金及び負担金	0	125,593	0	125,593	28,777	22.9
13. 使用料及び手数料	0	165,681	0	165,681	73,935	44.6
14. 国庫支出金	28,698	815,401	90,587	934,686	260,221	27.8
15. 県支出金	1,336	461,273	1,260	463,869	28,655	6.2
16. 財産収入	0	9,789	0	9,789	5,025	51.3
17. 寄附金	0	64,472	0	64,472	22,437	34.8
18. 繰入金	5,000	831,589	△ 3,296	833,293	0	0.0
19. 繰越金	70,877	150,000	183,634	404,511	404,511	100.0
20. 諸収入	0	78,610	2,500	81,110	25,597	31.6
21. 町債	29,000	247,500	46,100	322,600	0	0.0
合 計	134,911	6,773,000	330,865	7,238,776	3,630,954	50.2

※上記現計予算額には、前年度からの繰越額を含む。

※端数は四捨五入しているため、各欄の合計が一致しないことがある。(以下、同様)

◆第2表 一般会計予算の執行状況(歳出)

款	繰越額	当初予算額	補正額	現計予算額 (A)	上半期支出済額 (B)	支出率 (B) / (A)
	千円	千円	千円	千円	千円	%
1. 議会費	0	71,585	2,992	74,577	37,702	50.6
2. 総務費	18,802	882,169	82,872	983,843	350,420	35.6
3. 民生費	61,027	2,051,577	21,701	2,134,305	1,007,256	47.2
4. 衛生費	34,077	955,384	62,762	1,052,223	382,754	36.4
5. 農林水産業費	0	102,171	△ 8,630	93,541	33,752	36.1
6. 商工費	0	140,935	200	141,135	60,841	43.1
7. 土木費	4,445	226,635	△ 2,859	228,221	57,572	25.2
8. 消防費	0	267,591	0	267,591	128,555	48.0
9. 教育費	16,560	783,999	11,423	811,982	301,418	37.1
10. 災害復旧費	0	4	0	4	0	0.0
11. 公債費	0	434,784	0	434,784	216,608	49.8
12. 諸支出金	0	845,955	158,978	1,004,933	197,605	19.7
13. 予備費	0	10,211	1,426	11,637	0	0.0
合 計	134,911	6,773,000	330,865	7,238,776	2,774,484	38.3

※上記現計予算額には、予備費充用額および前年度からの繰越額を含む。

◆第3表 特別会計予算の執行状況 (単位：千円)

会 計 名	現計予算額	収入済額	支出済額	執行状況 (%)
住宅新築資金等貸付事業特別会計	3,178	2,619	29	0.9
奨学金貸与事業特別会計	7,741	2,399	2,033	26.3
国民健康保険特別会計	1,790,415	645,622	581,611	32.5
介護保険 (保険事業) 特別会計	1,590,104	756,855	591,868	37.2
介護保険 (サービス事業) 特別会計	15,453	8,299	2,898	18.8
後期高齢者医療特別会計	228,028	78,489	51,609	22.6

町債および一時借入金の残高

令和7年度上半期の町債および一時借入金の増減、令和7年9月末現在高の状況は下表のとおり。

◆第4表 町債の状況(一般会計) (単位：千円)

区 分	令和6年度末現在高	上半期借入額	上半期償還額	令和7年9月末現在高
1. 普 通 債	2,600,340	0	98,120	2,502,220
総務債	625,470	0	21,921	603,549
民生債	208,704	0	3,526	205,178
衛生債	6,400	0	0	6,400
農林水産業債	22,148	0	3,971	18,177
商工債	113,054	0	3,741	109,313
土木債	425,788	0	22,055	403,733
公営住宅債	40,799	0	529	40,270
消防債	847,180	0	33,572	813,608
教育債	310,797	0	8,803	301,994
2. 災害復旧債	2,582	0	369	2,213
土木災害	2,582	0	369	2,213
3. その他債	2,105,135	0	111,145	1,993,990
減税補てん債	2,555	0	879	1,676
減収補てん債	12,264	0	381	11,883
臨時財政対策債	2,090,316	0	109,885	1,980,431
合 計	4,708,057	0	209,634	4,498,423

◆第5表 一時借入金の状況 (単位：千円)

会 計 名	借入限度額	令和7年9月末現在高
一般会計	1,000,000	—
国民健康保険特別会計	300,000	—
介護保険 (保険事業) 特別会計	50,000	—
介護保険 (サービス事業) 特別会計	3,000	—

※令和7年9月末現在、各会計とも一時借入金はありません。



町税の徴収状況・町税予算による住民負担の状況

◆第6表 町税の徴収状況

(単位：千円、%)

税 目	現計予算額	上半期収入済額	収 入 率
町民税	647,416	363,688	56.2
固定資産税	746,449	603,145	80.8
軽自動車税	60,075	58,710	97.7
町たばこ税	109,874	48,825	44.4
合 計	1,563,814	1,074,368	68.7

◆第7表 町税の予算からみた住民負担の状況

年度	予 算 額 (千円)	伸び率 (%)	町 民 負 担 額		人口および世帯数	
			1人当たり(円)	1世帯当たり(円)	人 口(人)	世 帯 数(世帯)
平成29	1,523,300	△ 1.6	112,338	272,358	13,560	5,593
平成30	1,509,772	△ 0.9	111,860	266,838	13,497	5,658
令和元	1,522,221	0.8	113,607	267,103	13,399	5,699
令和2	1,505,457	△ 1.1	113,090	259,606	13,312	5,799
令和3	1,463,127	△ 2.8	111,791	254,945	13,088	5,739
令和4	1,487,256	1.6	114,308	255,542	13,011	5,820
令和5	1,497,623	0.7	115,969	256,311	12,914	5,843
令和6	1,482,891	△ 1.0	116,105	252,536	12,772	5,872
令和7	1,563,814	5.5	123,232	267,502	12,690	5,846

※人口および世帯数は、各年度の3月末現在(令和7年度のみ9月末現在)における住民基本台帳登録者数などによる。

町有財産の状況(令和6年度決算)

【土地および建物】

(単位：㎡)

区 分	土地(地積)	建 物(延 面 積)		
		木 造	非 木 造	合 計
本庁舎	3,028	0	1,923	1,923
その他行政機関	8,066	0	2,987	2,987
公共用財産	267,521	469	88,422	88,890
普通財産(山林含む)	1,918,718	0	536	536
合 計	2,197,333	469	93,868	94,336

※ その他行政機関：消防施設

公 共 用 財 産：学校、公営住宅、公園、観光施設など

【有 価 証 券】

(単位：千円)

区 分	令和6年度末	令和5年度末	増 減
四国放送(株) 株券	31	31	0
エーアイテレビ(株) 株券	10,000	10,000	0
徳島ヴォルティス(株) 株券	2,000	2,000	0
(株)徳島健康科学総合センター 株券	300	300	0
合 計	12,331	12,331	0

【出資による権利】

(単位：千円)

区 分	令和6年度末	令和5年度末	増 減
徳島県農業信用基金協会 出資金	2,200	2,200	0
徳島県畜産協会 出資金	350	350	0
地方公共団体金融機構 出資金	900	900	0
合 計	3,450	3,450	0

● ごみは町指定袋に入れて出しましょう ●

【債 権】		(単位：千円)		
区 分	令和6年度末	令和5年度末	増 減	
板野町土地開発公社貸付金	224,000	224,000	0	
住宅新築資金等貸付金	165,179	168,741	△ 3,562	
奨学資金等(奨学金・入学金)貸付金	22,587	21,375	1,212	
合 計	411,766	414,116	△ 2,350	

【基 金】		(単位：千円)		
(1) 一般会計分				
基 金 名	令和6年度末	令和5年度末	増 減	
財政調整基金	778,326	678,126	100,200	
減債基金	748,500	918,500	△ 170,000	
公共施設等整備基金	629,310	402,210	227,100	
吉野川北岸農業用水推進事業基金	25,291	25,281	10	
高齢者保健福祉基金	181,912	191,862	△ 9,950	
役場庁舎改築等基金	1,161,000	1,151,000	10,000	
産業振興資本管理基金	246,904	246,854	50	
あせび温泉やすらぎの郷改築等基金	31,920	36,010	△ 4,090	
地方創生基金	143,354	158,204	△ 14,850	
ふるさと応援基金	76,929	65,359	11,570	
森林環境譲与税基金	6,873	4,867	2,006	
合 計	4,030,319	3,878,273	152,046	

(2) 国民健康保険特別会計分		(単位：千円)		
基 金 名	令和6年度末	令和5年度末	増 減	
出産費資金貸付基金	3,000	3,000	0	
合 計	3,000	3,000	0	

(3) 介護保険(保険事業)特別会計分		(単位：千円)		
基 金 名	令和6年度末	令和5年度末	増 減	
介護保険給付費準備基金	111,866	111,866	0	
合 計	111,866	111,866	0	

「書かない窓口」が始まります

「書かない窓口」とは

これまで紙に記入していた申請書などについて、町の保有するデータと連携させることでその一部を「書かない」ようにし、手続きがより簡単・スムーズになるサービスです。

具体的には、まず来庁者の本人確認を行った上で、異動受付支援システムを使って職員が手続きに必要な事項を確認しながら来庁者と一緒に手続きを進めます。その後、作成した申請書などの内容を来庁者に確認していただき、間違いがなければ署名して提出する、という流れで証明書の取得などができますので、来庁者の記入の時間が軽減されます。本町では、まだ一部の手続きにはありませんが、令和8年3月2日(月)からこのサービスを開始します。

対象となる手続き

- 住民票の取得
- 印鑑登録証明書の取得
- 課税(所得)証明書の取得
- 出生にかかわる各種申請など

お問い合わせ 総務課 ☎672-5980



記念碑を寄贈して いただきました

大手住宅メーカー調査の「街の幸福度ランキング」四国版で、板野町が2022年から3年連続1位、全国版で2022年5位、2023年3位を獲得したことを記念し、竹本弘子様より記念碑が寄贈され、文化の館玄関前に設置されました。



人権の花運動

10月3日(金)に、板野西小学校にて人権の花運動を行いました。人権の花運動は、花の苗を児童が協力しながら育てることによって、生命の尊さを学ぶとともに、情操を豊かにし、優しさと思いやりの心を体得することを目的としたものです。

植栽に先立ち、人権啓発冊子「種をまこう」を活用し、人権擁護委員から人権の大切さについてお話がありました。

今回は栽培委員会の児童と一緒に、ジニア・ナデシコ・アリッサムの3種類の苗を植えました。みんなで協力して植栽を行い、「自分や相手の命を大切にすること」や「相手を思いやる心」について学習することで、人権意識の理解を深めてもらいました。

児童からは、「お花のおかげで、学校も明るくなり、私たちも元気な気持ちになります。いただいた花は、みんなで大切に育てます。」とお礼の言葉がありました。

一人ひとりの思いやりが、差別のない明るい社会を築きます。家庭でも、人権の大切さについて話し合う機会をもちましょう！

お問い合わせ 人権コミュニティ課 ☎672-5988



板野町はなはな協力隊の 活動を行いました

すがお9月号で募集した“板野町はなはな協力隊”にたくさんの方からの応募があり、花の広がりを推進する協力隊員として100名の方にご参加いただきました。

9月27日(土)に、板野町防災ステーションにて、ガーデンセンター四季彩の店長にご指導いただきながら、和気あいあいとした雰囲気でもリーゴールドの苗を植えつけ、各家庭に持ち帰って育てました。

10月18日(土)には、育てたマリーゴールドを町内の3施設(道の駅「いたの」、あせび温泉やすらぎの郷、文化の館)に設置しました。

協力隊が育てたオレンジや黄色のマリーゴールドの花は観光地を彩り、実りある活動となりました。



▲一生懸命お手伝い。どんな花が咲くかな？



▲にんじんを連想させる鮮やかなオレンジ色です。

「板野町二十歳のつどい」のご案内

20歳を迎えられた方を対象に、「二十歳(はたち)のつどい」を開催します。

民法の改正により、成年年齢が20歳から18歳に引き下げられましたが、板野町では例年開催している「板野町成人式」を、これまでと変わらず当該年度内に20歳を迎えられる方を対象に開催します。

日 時 令和8年1月11日(日) 午前10時～(受付 午前9時30分～)

該当者 平成17年4月2日～平成18年4月1日の間に生まれた方

場 所 文化の館さくらホール

○板野町在住の方および板野中学校を卒業した方には、11月中旬に案内状(往復はがき)を送付しています。
該当者の方で案内状が届いていない方は、恐れ入りますが教育委員会までご連絡ください。

お問い合わせ 教育委員会 ☎672-0136

高齢者世帯在宅生活支援事業のご案内

高齢者が在宅で自立した生活を継続して送れるよう、在宅生活支援を目的とした事業を行っています。

配食サービス

家族などによる支援が受けられず、虚弱などにより調理が困難な高齢者のみの世帯を対象に、希望曜日の夕食が配達されるサービスです。安否確認も兼ねているため、必ず手渡しとなります。

利用者負担で、1食500円が必要です。

配達は月曜日～土曜日の希望する曜日ですが、状況調査により決定となるため希望通りの日数とならない場合もあります。



緊急通報装置設置事業

在宅での急病や転倒などに不安のある高齢者のみの世帯を対象に、固定電話へ取り付ける緊急通報装置を貸出しています。

緊急通報時にはコールセンターへつながり、協力員へ状況確認の依頼や救急車の要請をしてくれます。

利用の際には、緊急時に自宅を訪問してもらう協力員(近所の方など)3名を探す必要があります。



申請・お問い合わせ 福祉保健課 ☎672-5986

板野町子どもを守る会主催 俳句コンテストの作品を展示します

町内の幼稚園・小学校・中学校から募集した作品を展示します。

児童、生徒たちが家族の絆や感謝の気持ちを込めた作品を展示しますので、ぜひご覧ください。

期間 令和7年12月25日(木)～令和8年1月7日(水)

場所 道の駅「いたの」いたのギャラリー

お問い合わせ 教育委員会 ☎672-0136

蜜蜂を飼育する方は、 飼育届の提出が必要です!

養蜂振興法により、蜂の飼育状況・1年間(1月1日～12月31日)の飼育計画の届出が毎年必要です。養蜂業者または自家用に蜂を飼育されている方は、必ず1月末までに産業課へ届出をお願いします。

養蜂業者は転飼許可を受ける必要があります!

蜂蜜などを販売または譲渡している方は「養蜂業者」に該当します。養蜂業者が自宅住所地以外で蜜蜂を飼育する場合を「転飼」といい、転飼するには県知事の許可が必要です。

※令和7年度より、日本ミツバチも転飼の対象となっています。

※転飼には1蜂群あたり150円の手数料が必要です。

お問い合わせ 産業課 ☎672-5994



板野町子どもの読書推進事業

絵本作家長野ヒデ子先生 絵本ライブ

絵本作家の長野ヒデ子先生による絵本ライブを開催します。

絵本ライブ終了後、サイン会あり。

日 時 令和8年1月25日(日)午後1時30分～ **場 所** 文化の館 視聴覚室
対 象 どなたでも参加できます。 ※小学生以下の方は大人が同伴してください。
定 員 100名 **参 加 費** 無料 **申込方法** 申込フォーム(QRコードから)または電話にて
申込締切 令和8年1月16日(金)定員になり次第締め切ります。



長野ヒデ子先生プロフィール

1941年愛媛県生まれ。絵本や紙芝居、イラストレーションなど幅広く創作活動を行い、エッセイや翻訳の執筆にも取り組む。

主な絵本作品に『とうさんかあさん』(絵本日本賞文部大臣賞受賞/石風社)、『おかあさんがおかあさんになった日』(サンケイ児童出版文化賞受賞)、『せとうちたいこさん・デパートいきタイ』(日本絵本賞受賞/以上童心社)、『てんごく』(のら書店)、紙芝居作品も多数『ころころじゃぽん』(童心社)など。紙芝居文化推進協議会会長。日本ペンクラブ、絵本学会、JBBY等会員。第63回児童文化功労賞受賞。



お申し込み・お問い合わせ 教育委員会 ☎672-0136

口座振替「領収証書」の 送付を廃止します

これまで、町税、公営住宅使用料などを口座振替で納付された方に「領収証書」をお送りしていましたが、経費削減および省資源化の観点から、令和8年度より廃止することといたしました。皆様のご理解、ご協力をよろしくお願いいたします。

◆軽自動車税(種別割)を口座振替されている方

現在、全国の軽自動車検査協会で軽自動車税(種別割)の車両ごとの納付情報をオンラインで確認できる「軽JNK S」の運用が開始され、車検の際の納税証明書の提示が原則不要となっています。

そのため、「領収証書」と併せて送付していましたが「軽自動車税(種別割)納税証明書(車検用)」につきましても廃止させていただきます。

※税務課窓口では、引き続き「軽自動車税(種別割)納税証明書」(無料)を発行していますので、必要な場合は申請してください。

お問い合わせ 税務課 ☎672-5983
建設課 ☎672-5996

家屋を取り壊した場合は ご連絡ください!

住宅、倉庫、車庫、店舗、工場などの家屋にかかる固定資産税は、毎年1月1日現在の所有状況により課税されます。

取り壊した家屋については、翌年度の課税から外すため、年内に取り壊したことを確認して、課税台帳から抹消する必要があります。

毎年、取り壊した家屋を調査するために職員が巡回しておりますが、車庫や物置などの小規模なもの、また、道路から見えにくい場所や入り組んだ所にある家屋は、把握が難しい場合があります。

令和7年中に家屋の取り壊しをされた方、また、年末までに取り壊しを完了する予定の方は、税務課までご連絡ください。



お問い合わせ 税務課 ☎672-5983

今月納期の税金・ 保険料のお知らせ

今月納期の税金・保険料は

● 国民健康保険税……………第6期

● 介護保険料……………第6期

● 後期高齢者医療保険料……………第5期

● 固定資産税……………第4期

です。

納期限は

12月25日(木)

です。

納め忘れのないようお気を
つけください。

※税金・保険料は、納期限を
経過し督促状発付の日から
督促手数料がかかります。

また、納期限までに完納し
ない場合は、納期限の翌日
から納付の日までの日数に
応じ延滞金がかかります。

※税金・保険料の納付は口座
振替が便利です。指定し
た金融機関やうちよ銀行
の口座から、税金・保険料
を自動的に振替納付できま
す。

詳しくは板野町ホームペー
ジをご覧ください。

お問い合わせ

税務課 ☎672-5983

映画『道草キッチン』

舞台あいさつ 11月8日(土)

イオンシネマ徳島とシネマサンシャイン北島での映画上映後に白羽弥仁監督と主演の中江有里さんが舞台あいさつに登場しました。満席の観客が見つめる中、吉野川市の原井敬市長と板野町の東根弘幸町長もお祝いに駆け付けました。

道草キッチンは、中江さんが演じる50歳の主人公・桂木立が都会から徳島に移住する物語でロケは昨年10月に吉野川市と板野町で行いました。



▲左から東根町長、白羽弥仁監督、中江有里さん、原井市長

デジタルスタンプラリー!

開催期間：12月21日(日)まで

開催場所：板野町・吉野川市 ほか ※参加無料

参加方法：スマートフォンでQRコードから専用ページにアクセスし、対象スポットを訪れると、GPS(位置情報)を使ってスタンプを取得できます。

■豪華特典

スタンプを集めることで、抽選で映画オリジナルグッズが当たる!!

○参加賞(スタンプ3個) 映画オリジナルTシャツ(100名様)

○完走賞(スタンプ9個) Tシャツ、タンブラー、トートバッグ、手ぬぐいの4点セット(30名様)

○特別賞(完走賞当選者の中から抽選)

出演者サイン入りグッズ(うちわ、色紙、またはポスターいずれか/10名様)

お問い合わせ 映画「道草キッチン」PR実行委員会 事務局(板野町役場総務課内) ☎672-5980



START!!

参加はコチラのQRコードから!
スマホのカメラでQRコードを
読み込んで参加しよう!



【町HP】

【映画公式HP】



優良運転者表彰の 申請を受付します

板野交通安全協会では優良
運転者の表彰を次のとお
り受け付けます。



条 件

15年以上、20年以上、30年以上無事故
無違反であること。(令和8年1月31日現在)

申 請

免許証を持参のうえ、総務課で申請手続
きを行ってください。

申請期限

令和8年1月9日(金)

お問い合わせ 総務課 ☎672-5980

年末年始の 交通安全県民運動

令和7年12月10日～

令和8年1月10日

「阿波の道 ゆずる心と 待つゆとり」

◇◇運動の重点◇◇

- (1)安全・安心が体感できるゆとり運転の励行
- (2)夕暮れ時と夜間の交通事故防止
- (3)飲酒運転等の悪質・
危険な運転の根絶
- (4)高齢者の交通事故防止
- (5)自転車の安全利用確保と
ヘルメット着用の促進



KITTE大阪にて

「四国徳島 板野町フェア」を開催しました！

板野町の魅力発信イベントを板野町商工会主催にて、11月1日(土)～3日(月)までの3日間、商業施設KITTE大阪にて行いました。

当日は、すだちくんのオープニングセレモニーを皮切りに、にんじんジャムやキャロットケーキなどの特産品販売や町内各事業者による試食、観光・ふるさと納税の案内、移住相談、映画「道草キッチン」のPRなどで訪れた約2,000人をもてなしました。



産業課 ☎672-5994

第16回 ふれあい隣保館まつり

11月2日(日)、総合センターでふれあい隣保館まつりが開催されました。

このまつりは、隣保館を通して町内の方々が生代を超えてふれあい、コミュニティを活性化することを目的としています。

板野西小学校金管バンドの皆さんによる元気いっぱい演奏でまつりの幕が開け、普段は各隣保館で練習をしている踊りや楽器演奏などが華やかに披露されました。

また、人権啓発活動やクイズ大会では、楽しみながら人権を考える時間となりました。最後はみんなで輪になって町民音頭を踊り、お楽しみのもちなげで幕を閉じました。参加者全員が、笑顔でふれあえる楽しいまつりとなりました。



令和7年度板野町障害者地域生活支援事業 機能訓練小物づくり教室 受講者募集

「新春を彩る羽子板づくり」

目 的 障がい者の方の手指機能訓練および障がい者との交流

開催日時 12月18日(木)
午前10時00分～正午

受講対象 板野町内に在住の障がい者や介助者およびボランティアなど

募集人数 20名(先着順)

募集締切 12月12日(金)まで

受講料 200円(当日集金)

講 師 NFD公認
フラワースクール講師
築本 京佳 氏

場 所 町民センター

お申込み・お問い合わせ
社会福祉協議会
☎ 672-0051・FAX 672-5894



介護予防・日常生活圏域 ニーズ調査等にご協力ください

板野町介護保険事業計画【第10期：令和9～11年度】を策定するにあたり、基礎資料とするため、「介護予防・日常生活圏域ニーズ調査」および「在宅介護実態調査」を実施します。
※調査対象者は、令和7年11月1日現在、町内に居住する方の中から無作為に抽出します。

①「介護予防・日常生活圏域ニーズ調査」

要介護認定(要介護1～5)を受けていない65歳以上の方を対象に、心身の状態や自立した生活をおくる上での課題や今後の意向などを把握するため、健康状態や日常生活などについてお伺いする「介護予防・日常生活圏域ニーズ調査」を実施します。

②「在宅介護実態調査」

在宅で生活し、かつ要介護認定を受けている65歳以上の方を対象に、介護離職をなくすための施策を検討する資料とするため、サービスの利用状況や介護者の就業状況などをお伺いする「在宅介護実態調査」を実施します。

調査票が届きましたら、ご記入のうえ、同封の返信用封筒に入れ、切手を貼らずに、お近くのポストに投函してください。

本町の介護保険事業の方向性を決める大切な調査となりますので、ご多忙のところ恐れ入りますが、調査票が届いた方におかれましては、ご協力をお願いいたします。

お問い合わせ 福祉保健課 ☎672-5986

令和7年度 板野町文化祭

(第39回文化展・第27回芸能祭)

11月8日(土)、9日(日)文化の館で「令和7年度板野町文化祭」が開催されました。

芸能祭では詩吟や舞踊、コーラス、大正琴、ダンス、板野中学校音楽部の吹奏楽が披露されました。また、ギャラリーでは、板野町文化協会美術文芸部による写真や書道、アクリル絵画が展示されました。



第36回 板野町社会福祉大会

10月23日(木)に板野町文化の館で開催され、300人を超える大勢の方々にご参加いただきました。

式典では、社会福祉事業の推進にご尽力いただいた17名の個人と社会福祉の事業発展に寄与された1団体に表彰状および記念品が贈呈されました。

式典後は、笑福亭笑利氏による「笑顔広がる地域の輪」と題した記念講演が行われ、小唄から紙切り、パペット落語まで披露され、会場が笑顔に包まれました。



消費生活相談所からのお知らせ

「返品」だけでは解約にならない定期購入にご注意 !!

低価格を強調する広告を見て、1回だけもしくは単品のつもりで注文したら「定期購入」だったという相談が増えています。

【事例】

SNSの広告を見てお試し商品の美容液を購入した。後日、また同じ商品が届いたが、注文した覚えがないのでその旨と解約希望の書面を同封して返品した。その後も請求書などは届いていたが無視していたところ、先日、法律事務所からこの請求について最終通告のような封書が届いた。商品が手元にないのに請求されるとは思わなかった。

【アドバイス】

- ◆低価格やお試しなどを強調する広告を見て、1回だけのつもりで商品を注文したら実は定期購入だったというケースがあります。1回しか注文していないからと、商品を返送したり受け取り拒否したりしても、それだけでは解約にならないので注意しましょう。
- ◆ネットで購入する際は、最終確認画面などで定期購入になっていないか、解約方法・条件、支払総額などをしっかりと確認しましょう。また、これらの記載画面はスクリーンショットで必ず保存しましょう。
- ◆通信販売では、原則として事業者の利用規約に従う必要があります。ですが、消費者が誤認するような表示があった場合などには、申し込みを取り消せる場合があります。困ったときは、消費生活相談所へご相談ください。

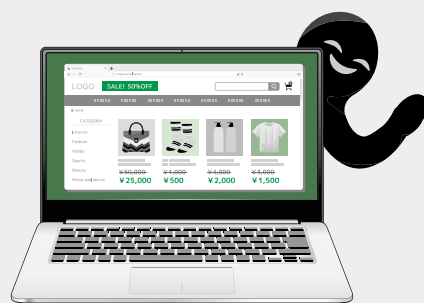

スマホ体験教室

- ◆日時 令和8年1月13日(火)、1月20日(火)、1月27日(火)、2月3日(火)

午後1時30分～午後3時30分

※全ての回に受講可能な方を対象とします

- ◆定員 10名
- ◆場所 富士ファニシアふれあいプラザ
(板野町町民ふれあいプラザ)
- ◆内容 スマートフォンの基本的な使い方
カメラ・地図・LINEビデオ通話の操作方法など
- ◆講師 公益財団法人とくしま産業振興機構職員
- ◆参加費 無料
- ◆申込み 板野町消費生活相談所 ☎672-6099

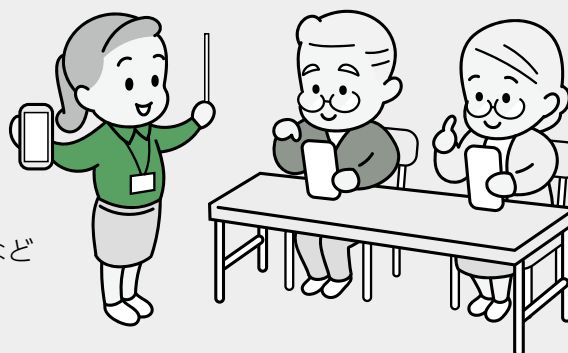

10月の相談件数は39件でした。

お問い合わせ

板野町消費生活相談所

相談受付時間

月曜日～金曜日 午前9時～午後5時
※土・日・祝日・年末年始はお休みです。

☎672-6099

FAX 672-1113

☎0120-783-577(フリーダイヤル)

むっとしたら救急!

なやみ 見つからない



あさのウォーキング フェスタ in いたの



最高のウォーキング日和、いざ出発！



「いってらっしゃい」小さな応援団がエールを送ります。

かぼちゃ塩クッキーを プレゼントしました

ふるさと味づくり研究会が10月のハロウィンの時期にあわせて、板野町産のかぼちゃを使った「かぼちゃ塩クッキー」をプレゼントしました。この取り組みは、毎年町内3つの幼稚園で行っており、このクッキーをきっかけに、板野町の野菜をたくさん食べてもらえたら嬉しいです。



振り込め詐欺被害防止 キャンペーンを実施しました

10月15日(水) 町内の各金融機関前で板野町消費者協会・板野中学校・徳島板野警察署・板野町消費生活相談所が協力し、振り込め詐欺防止キャンペーンを実施しました。中学生は花の苗を、消費者協会の皆さんは啓発グッズをそれぞれ手渡ししながら、「詐欺に遭わないように気をつけてくださいね」と呼びかけました。



また、ふるさと工房、道の駅「いたの」、まちづくり女性の会、板野町観光協会からは、特産品などの販売を行い地産地消のPRをしました。

10月19日(日)、徳島工業短期大学でT↓COT学園祭が開催されました。

T↓COT
(徳島工業短期大学)
学園祭

就職活動集中支援セミナーを開催します

就労を希望している15歳～49歳までの無業の方を対象とした就職活動集中支援セミナーを開催します。

日 時 12月15日(月)、12月17日(水)、
12月23日(火)

各日：午後2時～3時30分

場 所 藍住町総合文化ホール
(板野郡藍住町奥野字矢上前32-1)

内 容 (1日目) ストレス対処法
(2日目) ビジネスメール
(3日目) 仕事・生活の質を高める一歩

定 員 6名

対象者 就労を希望している15歳から49歳迄の無業の方

※参加は無料です。

お問い合わせ

とくしま地域若者サポートステーション
☎602-0553

60歳以上のもっと働きたいを応援します。

産業雇用安定センターでは、定年退職者・再雇用終了者等の再就職支援を、経験豊富なコンサルタントがマンツーマンでサポートします。希望に沿った求人情報の提供や応募書類の添削、職場事前見学の同行などを無料で行います。

●**対 象** 60～70歳で在職中または
離職後1年以内の方

●**申込方法**

①二次元コードから申し込む

②パソコンで申し込む

<https://www.sangyokoyo.or.jp/toroku/CB-kojin-system.html>

③電話で申し込む ☎088-626-9511

●**問合せ先**

公益財団法人 産業雇用安定センター(ジョブ産産)徳島事務所
〒徳島市八百屋町2-11 ニッセイ徳島ビル5階
TEL:088-626-9511 FAX:088-626-9512
営業時間：9時～17時(平日のみ) 土日祝は休業



『令和8年度アビコネクト2026』 参加企業募集

目 的 障害のある方と企業が気軽に交流できるイベント「アビコネクト」を開催します。企業と障害者などの交流の場として設けており、企業の障害者に対する理解促進や実習先の確保につながるきっかけにもなっています。

※就職を前提としたものではありません。

開催状況 令和7年度は6企業と20名が参加し、企業の方からは「直接話せて距離が縮まった」「さまざまな学校の話が聞けてよかった」といった声が寄せられました。

開催日時 令和8年6月27日(土)
午前11時30分～午後1時(予定)

場 所 ポリテクセンター徳島
(徳島職業能力開発促進センター)

★参加企業募集中★詳細はHPをご覧ください。

募集企業 障害者雇用に関心がある企業または必要性を感じている企業など

参 加 者

- ・障害者手帳や診断書などをお持ちの方およびその保護者など
- ・特別支援学校の先生、就労支援ワーカーなど

申込期限 令和8年1月30日(金)当日消印有効

参 加 費 無料(交通費・昼食費は自己負担とする。)

応募方法 下記、お問い合わせ先までご連絡ください。

お問い合わせ

独立行政法人 高齢・障害・求職者雇用支援機構
徳島支部 高齢・障害者業務課
〒770-0823 徳島市出来島本町1-5 ハローワーク徳島5階
☎611-2388 FAX 611-2390
Mail:tokushima-kosyo@jeed.go.jp

放送大学

入学生募集のお知らせ



- 放送大学は、2026年4月入学生を募集しています。
- 10代から90代の幅広い世代、8万2千人以上の学生が、大学を卒業したい、学びを楽しみたいなど、様々な目的で学んでいます。
- 授業には3つのスタイルがあり、BS放送やインターネットで視聴する、また講師から直接受ける授業があります。
- 心理学・福祉・経済・歴史・文学・情報・自然科学など、300以上の幅広い授業科目があり、1科目から学ぶことができます。
- 卒業すれば学士の学位を取得できます。
- 1単位の授業料は6,000円(入学料は別)。半年ごとに学ぶ科目分だけの授業料を払うシステムです。
- 全国にキャンパスにあたる学習センターやサテライトスペースが設置されており、面接授業(スクーリング)の開講やサークル活動などの学生交流も行われています。
- 資料を無料で差し上げています。お気軽に放送大学徳島学習センター(☎088-602-0151)までご請求ください。
- 出願期間は、第1回が2026年2月27日まで、第2回が3月16日まで。

『標準営業約款制度Sマークをご存じですか!』

標準営業約款(Sマーク)



標準営業約款制度は、法律で定められた消費者(利用者)擁護に資するための制度です。

厚生労働大臣認可の約款に従って営業することを登録した、「理容店」、「美容店」、「クリーニング店」、「めん類飲食店」、「一般飲食店」では、店頭にSマークを掲げています。

登録店は、安心・安全・衛生を約束する信頼できるお店です。

詳しくは、(公財)徳島県生活衛生営業指導センター(☎623-7400)まで。

ふるさと板野歴史史話

其の十

堤 高数

● 井上書房『郷土阿波』覆刻す

今年四月から十一月まで六

ヶ月間に渡り、歴史書『徳島
縣板野郡醫制史』により、戦
前板野町内の医家の系譜を辿
った。最後に旧松坂村矢武の
医家で、全国的に活躍した井
上家の記録もした。以前「ふ
るさと板野歴史散歩」でも、
近代に入つての井上家の事跡
をとりあげた。

この井上家を継ぐ井上家が
板野町にある。JR板野駅前
の書店から出発し、活躍をし



『郷土阿波』と『阿波・歴史と民衆』その他

た井上書房井上涼男社長だ。

井上社長は毎年板野町で開
催する「童謡とわらべ歌のつ
どい」を定着させたことを、
以前私は「ふるさと板野歴史
散歩」で記録した。

今月はこの井上社長が、書
店を営むかたわら、徳島の文
化事業への寄与を記録してお
きたい。

― 一宮松二君、日本は―そ
してわが徳島県は井上書店を
生み、いま僕たちが出してい
たあの「郷土阿波」を全
一巻にして翻刻出版し
てくれることになった
よ。

赤・緑のけばけばし
い屋根の色も近ごろ黒
ずんだ色になりかけた
し、女の子のスカート
ももとへ戻り出した。
思えばわれわれが
「郷土阿波」という雑誌
をやろうと狂弄したのは
昭和十年ごろ、太平

洋戦争の胎動期であつたね。

僕が火付け役、君が薪を集め
たり、あの女子師範の郷土史
研究室を根城にして女子師範
の生徒さん達に手伝ってもら
つて獅子奮迅の苦勞し、資金
は飯田義資、福田芳明その他
知友を口説きおとして何とか
出来たが十六号でやめたね。

あれはたしか原稿が集まら
なかったためであつたね。い
ま読み返してみると原稿をも
らった時の感激がこみ上げて
くる。雑誌の配本は大方無料
贈呈しはじめから金を出して
買ってくれるとは思っていな
かった。しかし二十人位は買
つてくれた人もあつたね。

とにかく僕も齡七十七のク
暮れに及んでこういう朗報に
遭いよろこび何ともいえぬ。
それにつけても原稿くれた
知友先輩にこういう報告が出
来ることを何よりのことだど
思うし、冥途で待っている一
宮君に一番のお土産が出来た
ことをよろこぶ。

昭和三十一年六月梅雨の窓

にて 金澤 治

右の一文は、郷土史研究家
金沢治が、かつての歴史研究
の仲間の一宮松二(元板西町
教育長、郷土史家)にあてた
文章だ。かつて阿波郷土會の
歴史研究機関誌『郷土阿波』が、
井上書房井上社長により、『郷
土阿波上・下二巻』として覆
刻、出版された喜びの「序文」
である。

昭和十(一九三五年)一月か
ら、昭和十三(一九三八)年十
月まで十六号が、阿波郷土會
の郷土史研究発表の機関誌と
して発行された雑誌だ。

その研究雑誌の覆刻を、井
上社長がやつた。さらに幕末
阿波の争乱庚午事変の資料も
覆刻している。

― 本書成るに当たって、経
済性を度外し、ただ徳島の地
に文化の一本を加えることが
できればという、使命感から
発刊を快く引きうけられ、何
かご迷惑をお掛けした徳島
教育図書株式会社の井上涼男
社長の誠意に、会員一同心か

ら感謝の意を述べて、発刊の
辞としたい。

一九八〇年一月一日

徳島地方史研究会

代表 三好昭一郎

右の文は、昭和五十五(一
九八〇)年十二月、徳島地方
史研究会代表の歴史研究家三
好昭一郎が、十年間に渡る同
会の、徳島地方史研究の成果
をまとめた書『阿波・歴史と
民衆』発刊にあたって書きの
こした記録である。

さらにここにおいても、井
上社長は徳島地方史研究団体
への、文化的熱い寄与を続け
た。

昭和二十九(一九五四)年、
鳴門市の作家林啓介の翻訳に
よる『鉄条網の中の四年半』を
出版した。この書により、鳴
門市におけるドイツ人捕虜の
物語がひろがってゆく、キッ
カケとなった。

井上社長は、平成二十二
(二〇一〇)年に亡くなった。
逝去して十五年の歳月が流れ
た。

板野びよん太スポーツクラブ

町民スポーツ

日	月	火	水	木	金	土
	1 休館日	2 カローリングサークル 気軽に卓球 気軽にバド ピンポンクラブ(体育センター) バウンドテニス バドサークル(19:30～) グラウンドゴルフ	3 さわやかテニス 楽しいテニス(13:00～) ピンポンクラブ(体育センター)	4 ショートテニス 楽しいテニス	5 ショートテニス カローリングサークル 気軽に卓球 気軽にバド ピンポンクラブ(体育センター) バドサークル(19:30～) グラウンドゴルフ	6 J r テニス教室 土曜テニス教室 チアダンス教室(南公) (14:00～17:00)
7	8 休館日	9 カローリングサークル 気軽に卓球 気軽にバド ピンポンクラブ(体育センター) バウンドテニス バドサークル(19:30～) グラウンドゴルフ	10 さわやかテニス 楽しいテニス(13:00～) ピンポンクラブ(体育センター)	11 ショートテニス 楽しいテニス	12 ショートテニス カローリングサークル 気軽に卓球 気軽にバド ピンポンクラブ(体育センター) バドサークル(19:30～) グラウンドゴルフ	13 J r テニス教室 土曜テニス教室 チアダンスイベント (ゆめタウン)
14	15 休館日	16 カローリングサークル 気軽に卓球 気軽にバド ピンポンクラブ(体育センター) バウンドテニス バドサークル(19:30～) グラウンドゴルフ	17 さわやかテニス 楽しいテニス(13:00～) ピンポンクラブ(体育センター)	18 ショートテニス 楽しいテニス	19 ショートテニス カローリングサークル 気軽に卓球 気軽にバド ピンポンクラブ(体育センター) バドサークル(19:30～) グラウンドゴルフ	20 J r テニス教室 土曜テニス教室 チアダンス教室(南公) (14:00～17:00)
21	22 休館日	23 カローリングサークル 気軽に卓球 気軽にバド ピンポンクラブ(体育センター) バウンドテニス バドサークル(19:30～) グラウンドゴルフ	24 さわやかテニス 楽しいテニス(13:00～) ピンポンクラブ(体育センター)	25 ショートテニス 楽しいテニス	26 ショートテニス カローリングサークル 気軽に卓球 気軽にバド ピンポンクラブ(体育センター) バドサークル(19:30～) グラウンドゴルフ休み	27 J r テニス教室 土曜テニス教室 チアダンス教室(南公) (14:00～17:00)
28	29 休館日	30 休館日	31 休館日			

プログラムの詳細につきましては、板野びよん太スポーツクラブ(☎635-4828)へお気軽にお問い合わせください。



救急車の適正利用に ご協力ください



緊急性が高いと判断したときは、迷わず救急車を要請しましょう。
一方で、救急車の台数には限りがあるため、軽症での利用が増え
ると、本当に緊急性の高い現場への到着が遅れる可能性があります。
突然の重い病気やひどいケガをした人に応急処置を行い、適切な
医療機関に搬送することが救急隊の役目です。

※上段=月計、()=累計

種 別	火 災	救 急
令和7年10月 出動件数(件)	2 (9)	115 (1,134)
前年同月 出動件数(件)	1 (2)	94 (1,071)



お問い合わせ 板野西部消防署 ☎672-0198
ホームページ : <https://www.itanoseibu-119.org>



だからタクシー
じゃないって

その名はピーポー!!

119

救急車には限りあり!
求ム! 適正利用

一般財団法人 全国消防協会

12月 ファミリースポーツのご案内

日時：12月19日(金)午後7時30分～
種 目：ラージ卓球・バウンドテニス
場 所：カローリング協会あせび板野
健康の館(健康の館)アリーナ内

参加料：無料
準備物：室内シューズ
水分補給のための水筒

※ラケットには限りがございます。あらかじめご了承ください。
※町広報のため写真などを撮影することをご了承ください。

お子さま連れの方へ

※事故・ケガ防止のため、常にお子さまの様子をご確認ください。
※参加中の事故やケガについては、一切の責任を負いかねます。
あらかじめご了承ください。

お問い合わせ

教育委員会 ☎672-0136 健康の館 ☎672-3333



アジア選手権大会 3位入賞

韓国で開催された第20回アジアローラースケート選手権大会において、フリーカデット男子で第3位の成績を収めた伊藤那三希さんが、東根町長を表敬訪問しました。



谷	奥	廣	樋
口	谷	瀬	口
宏	紘	弘	朝
幸	二	子	則
89	85	89	94
西中富	川端	大寺	大寺

お悔やみ申し上げます
氏名
年齢
住所

大岸雅史・由佳	田中勝太郎・奈那子	福富競太・真紀子
史 ^ミ 佳 ^カ	月 ^{ツキ} 乃 ^ノ	菜 ^ナ 月 ^ル
大寺	大寺	西中富
女	女	女

お誕生おめでとうございます
親の氏名
子の名
住所
性別

まちのうごき

令和7年11月25日現在

人口のうごき

	東地区	西地区	南地区	合 計	前月比
男	3,347	1,233	1,514	6,094	△ 9
女	3,705	1,342	1,546	6,593	△ 1
合 計	7,052	2,575	3,060	12,687	△ 10
世 帯	3,286	1,158	1,407	5,851	△ 3

● 守ろう人権 みんなの幸せ ●

16	15	14	13	12	11	10	9	8	7	6	5	日
火	月	日	土	金	木	水	火	月	日	土	金	曜日
			総合健診(町民センター) 午前8時～10時	総合健診(町民センター) 午前8時～10時	ベビーマッサージ教室(町民センター) 午前10時～11時※要予約	巡回職業相談(南公会堂) 午後1時30分～2時30分 心配ごと行政相談(町民センター) 午後1時30分～4時(受付3時30分まで)	健康ウォーキング教室 午前10時～11時30分	資源ごみ・大型複合(粗大)ごみ持込回収(環境センター) 午前9時～午後4時 保健師による健康相談(町民センター)※要予約	大雪 大坂口御番所跡開館 午前10時～午後4時 ※駐車場あり 総合健診(町民センター) 午前8時～10時	総合健診(町民センター) 午前8時～10時	若い世代の血糖相談(町民センター)※要予約	行事/事業

町民カレンダー

12月

の予定

10	9	8	7	6	5	4	3	2	1	日
土	金	木	水	火	月	日	土	金	木	曜日
	すこやか相談(町民センター) 午前9時～午後3時※要予約	3歳児健診(町民センター) 午後1時15分～	心配ごと成年後見・相続・遺言相談(町民センター) 午後1時30分～4時(受付3時30分まで)	バイバイメタボ教室(町民センター) 午前10時～11時30分	小寒				元日	行事/事業

町民カレンダー

1月

の予定

あなたの行事を書き込んでご利用ください。

Calendar



● ごみの減量化・分別収集にご協力を ●

31	30	29	28	27	26	25	24	23	22	21	20	19	18	17	日
水	火	月	日	土	金	木	水	火	月	日	土	金	木	水	曜日
						まちかどサロン(東公会堂) 午前9時30分～11時	心配ごと総合福祉相談(町民センター) 午後1時30分～4時(受付3時30分まで)	バイバイメタボ教室(町民センター) 午前10時～11時30分	冬至	資源ごみ・大型複合(粗大)ごみ持込回収(環境センター) 午前9時～午後4時	おはなし会(文化の館・図書館) 午後2時30分～	すこやか相談(町民センター) 午前9時～午後3時※要予約 管理栄養士による栄養相談(町民センター)※要予約 ラージ卓球・バウンドテニス(健康の館) 午後7時30分～	乳児健診(町民センター) 午後1時15分	2歳児歯科健診(町民センター) 午後1時15分～ 心配ごと法律相談(町民センター) 午後1時30分～4時(受付2時30分まで)※先着4組	行事/事業

12月

24	23	22	21	20	19	18	17	16	15	14	13	12	11	10	9	8	7	6	5
水	火	月	日	土	金	木	水	火	月	日	土	金	木	水	火	月	日	土	金
クリニックスの	近藤内科医院	新野医院	浦田病院	内科クリニック	三愛内科	井上病院	あいずみ松本眼科	安芸内科	クリニックス	芳川病院	中山産婦人科	クリニックス	クリニックス	小松泌尿器科	増田クリニック	杉みね整形外科	井上医院	富本小児科内科	耳鼻咽喉科
672-5148	672-5630	672-0571	699-2921	692-4771	672-0176	672-1185	677-5568	692-6111	678-7727	699-5355	692-0333	693-1103	692-0110	692-1277	693-3020	693-1021	699-8070	692-7228	697-3213

1月

10	9	8	7	6	5	4	3	2	1	31	30	29	28	27	26	25
土	金	木	水	火	月	日	土	金	木	水	火	月	日	土	金	木
内科クリニック	こやま小児科	芳川病院	浦田病院	川原眼科	井関クリニック	肝臓内科クリニック	谷口耳鼻咽喉科	クリニックス	ともな消化器	田岡たじま	き岡たじま	春藤内科胃腸科	咽喉科	きはら耳鼻	野田医院	内科診療所
637-3211	699-5355	699-2921	694-8388	637-6066	694-5515	699-2787	699-2787	698-1234	698-1234	698-1234	698-1234	699-3777	693-0087	693-0087	694-2009	672-6618

12月

31	30	29	28	27	26	25
水	火	月	日	土	金	木
田岡たじま	田岡たじま	田岡たじま	田岡たじま	田岡たじま	田岡たじま	田岡たじま
698-1234	698-1234	698-1234	698-1234	698-1234	698-1234	698-1234

担当時間

平日 18時～22時
休日 9時～22時

休日・夜間緊急病情報はここから確認できます。



当番医

担当時間以外の深夜の救急

北島町 きたしま田岡病院(全日対応ですが、確認すること。)
藍住町 稲次病院(水曜日・土曜日 受診前に要電話連絡)
板野町 とくしま医療センター東病院(対応日は確認すること。)
※市外局番は(088)です。

● 人を傷つけるラクガキはやめましょう ●

はばたけ
未来っ子
「人権について学ぶ」
板野西小学校



鶴野さんから、お話を聞きました。



鶴野さんから学び、考えたことを縦割り班で発表しました。

本校では、「絶対に差別を許さない、しない、させない」態度を育み、行動できるように、各学年の発達段階に応じた人権学習に取り組んでいます。今年度は、人権に対する見方や考え方を広げてもらいたいという思いから、さまざまな方との出会いを通して学習を進めています。

例えば、盲導犬ユーザー鶴野克子さんとの出会いでは、視覚障がい者にとって盲導犬が果たす役割の大きさについて学び、盲導犬が受け入れられる社会の在り方について考えました。また、鳴門教育大学の眞野豊先生との出会いでは、「性の多様性」について学び、自分らしく生きることの大切さについて考えました。さまざまな方との出会いを通して、子どもたちは、身近にある差別問題を理解するだけではなく、自分の問題として考えるきっかけにつながりました。これからも、人権尊重の精神の涵養を目ざし、子どもたちとともに人権学習に取り組んでいきます。

図書館からのお知らせ

● クリスマスおはなし会

日時 12月20日(土)
午後2時30分
会場 文化の館 視聴覚室
内容 クリスマスの絵本・紙芝居のよみかきや工作、プレゼントもあります。
無料です。

● 新しくはいる本

【一般書】

しっぽのカルテ 村山由佳／著
蜂蜜パイ 村上春樹／著
ひとりでのせに 谷川俊太郎／著

アフター・ユー 一穂ミチ／著
かえる生活 群ようこ／著
子供部屋同盟 高橋弘希／著

世界はきみが思うより 寺地はるな／著
暁星 湊かなえ／著

【児童書】
あたらしいかぞく きむらゆういち／著
お元氣部屋へようこそ 安田夏菜／著
おれたちはキロンする 安田夏菜／著

魔法のつららペン 山崎ナオコ／著
たからぶねの七ふくじん 岡田たかよし／著
絵本ってどうやってつくるの？ ダニエル・ナップ／著

花に風 吉野万理子／著
ミヤルル・ペローに会った夜 野中柊／著

文化の館だより
No. 357

新着図書案内

「成瀬は都を駆け抜ける」

宮島未奈／著
高校を卒業し、晴れて京大生となった成瀬あかり。一世一代の恋に破れた同級生、「達磨研究会」なる謎のサークル、簿記YouTuber……。千年の都を舞台に、ますます個性豊かな面々が成瀬あかり史に名を刻む中、幼馴染みの島崎のもとには成瀬から突然速達が届いて!?
大人気シリーズ大団円の完結。

「わすれぼんたくん」

柴田ケイコ／作

ぼんたくんは忘れものが多い男の子。学校に行くのに、パジャマのままだったり、ランドセルを忘れたり。ある日、友だちのまもるくんが水筒を忘れているのに気づき、届けてあげようとするのですが…。失敗しても大丈夫、おらかな気持ちになれる元気の出る一冊です。



休館日のお知らせ 表中

12月						
日	月	火	水	木	金	土
	1	2	3	4	5	6
7	8	9	10	11	12	13
14	15	16	17	18	19	20
21	22	23	24	25	26	27
28	29	30	31			

1月						
日	月	火	水	木	金	土
				1	2	3
4	5	6	7	8	9	10
11	12	13	14	15	16	17
18	19	20	21	22	23	24
25	26	27	28	29	30	31

道の駅「いたの」臨時営業のお知らせ

道の駅「いたの」は、

1月3日(土) 臨時営業 いたします。

営業時間 特産品直売所 午前8時30分～午後6時

※レストラン・軽飲食店は営業時間が異なります。詳しくは道の駅「いたの」までお問い合わせください。

お問い合わせ 道の駅「いたの」 ☎612-8817