



広報いたの6月号

ホームページ <http://www.town.itano.tokushima.jp/>



すがお

発行：板野町役場

徳島県板野郡板野町吹田字町南22-2
企画・編集：総務課 TEL672-5980



まちの表情

自転車の交通ルールを知っていますか？

令和8年4月1日から自転車への交通反則通告制度(青切符)が導入されました。

板野中学校では毎年、自転車の交通ルールの周知と交通事故防止を目的として1年生を対象に自転車教室を実施しています。また、制度が改正されたことに伴い、町内で交通安全に努めている交通安全協会・交通安全母の会の方を対象に講習会も実施しました。皆さんは、自転車の正しいルールを知っていますか？

一人一人が交通ルールを理解し、町内から悲惨な交通事故をなくしましょう。

もくじ

- 春の叙勲おめでとうございます……………2
- タクシー・燃料券の使用期限のお知らせ……………2
- 入院時の食事代が変わります……………3
- 令和7年度板野町財政事情……………4~7
- お知らせ……………8~13
- ふるさと板野歴史史話……………14
- 町民スポーツ……………16
- まちのうごき……………17
- 町民カレンダー……………18・19
- はばたけ未来っ子(板野西小学校)……………20
- 文化の館だより……………20

令和8年 春の叙勲 おめでとぅございませす

瑞宝小綬章



鷹取 勉氏
70歳(大寺)

長年検察官として従事し、功労を積み重ねられたことにより瑞宝小綬章を受章されました。

副検事として27年間務められ、窃盗や詐欺、交通関係など比較的身近な事件を幅広く取扱い、ご活躍されました。

鷹取さんは「この度は、身に余る光栄に浴し、身の引き締まる思いです。長年、検察庁で副検事として事件のひとつひとつに向き合い、法秩序の維持に微力を尽くしてまいりました。今回の受章は、ひとえにご指導いただいた上司や同僚、そして温かく支えてくれた家族や周囲の皆様のおかげと深く感謝しております。」と話してくださいました。

瑞宝単光章



佐野 好宏氏
64歳(下庄)

長年の消防団活動により、瑞宝単光章を受章されました。

消防団員として約30年、副団長として約19年の永きにわたり、町民の生命と財産を守るためご尽力されました。

佐野さんは「この度、令和8年春の叙勲に際しまして、はからずも瑞宝単光章の栄に浴し、身に余る光栄と存じます。これもひとえに地域の方々のご指導、ご鞭撻があつてこそこの賜物と心から深く感謝いたしております。今後は、この栄誉に恥じることはないよう努めて参る所存でございますので、相変わらぬご厚誼、ご鞭撻のほどお願い申し上げます。」と話してくださいました。

75歳以上でタクシー・燃料券をお持ちの方は、使用期限が近づいています

使用期限 令和7年9月1日 ～ 令和8年8月31日まで



令和8年9月1日から1年間使用できるタクシー・燃料券は、8月上旬頃に対象者へ交付のご案内をいたします。

板野町では、高齢者に対して、タクシー料金および自動車などの燃料費の一部を助成し、経済的負担の軽減と外出(買い物など)の機会を支援することで、日常生活の利便性の向上と生活範囲の拡大、引きこもり防止など、社会参加を促進し高齢者福祉の向上を図ることを目的として、『タクシー・燃料券』を交付しております。

お問い合わせ 福祉保健課 ☎672-5986

期限が過ぎたタクシー・燃料券は使用できません。

国民健康保険および後期高齢者医療の被保険者の方へ 令和8年6月1日から入院時の食事代が変わります

○入院した時の食事代(1食あたり)

所得区分		令和8年5月31日まで	令和8年6月1日から
①	一般・現役並み所得者	510円	550円
②	③④のいずれにも該当しない指定難病患者	300円	330円
③	区分才または低所得Ⅱ	90日以内の入院(過去12か月の入院日数)	240円
		90日を超える入院(過去12か月の入院日数)※	190円
④	低所得Ⅰ	110円	130円

※区分才または低所得Ⅱの方で「90日を超える入院」は、事前に認定申請をして長期入院該当の認定を受けていないと適用されません。

○療養病床に入院した時の食事代(1食あたり)

所得区分	令和8年5月31日まで	令和8年6月1日から
一般・現役並み所得者	510円 ※ (470円)	550円 ※ (510円)
区分才または低所得Ⅱ	240円	270円
低所得Ⅰ	140円	160円
低所得Ⅰ(老齢福祉年金受給者)	110円	130円

※保険医療機関の施設基準などにより、()内の場合もあります。指定難病患者は330円です。

お問い合わせ 住民課 ☎672-5984

地域障がい者パソコン講座

知的障がいの方を対象とした講座

パソコンの基本・インターネットの活用・パソコンで作品づくり

パソコンやインターネットを楽しみながら学びます。

日 時：令和8年7月25日～令和8年8月29日(全6回) 毎週土曜日 10時～12時

※祝日の場合は休み

日程は変更となる場合があります。

場 所：福祉ホームリズム2階 地域交流スペース
(板野郡藍住町矢上字安任56-5)

費 用：無料

募集定員：7名

締め切り：7月17日(金)



身体および精神障がい・難病などの方を対象とした講座

パソコンの基本・インターネットの活用・Word(基礎・応用)・Excel基礎・画像加工、スライドショーの作成、生成AIの活用

パソコンの基本からインターネットやWord、Excel、画像加工、スライドショー作成、生成AIなどを学びます。

多様な文書の作成ができるレベルを目指します。

ゆっくり進行しますので初心者の方も安心して学べます。

日 時：令和8年9月4日～令和9年1月29日(全21回) 毎週金曜日 13時～16時

日程は変更となる場合があります。

場 所：福祉ホームリズム2階 地域交流スペース
(板野郡藍住町矢上字安任56-5)

費 用：無料

募集定員：10名

締め切り：8月28日(金)

● 人を傷つけるラクガキはやめましょう ●

令和7年度板野町財政事情

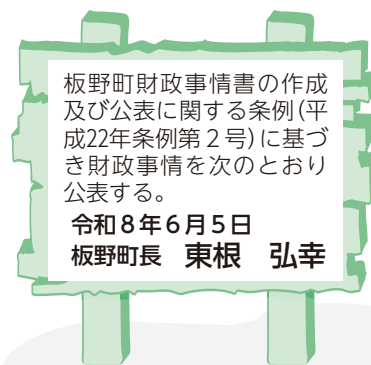

令和7年度 下半期の予算執行状況

令和7年度下半期(令和7年10月1日から令和8年3月31日まで)の一般会計・特別会計などの執行状況は、下表のとおり。

◆第1表 一般会計予算の執行状況(歳入)

款	現計予算額 (A)	収 入 状 況				収入率 (B)/(A)
		令和7年9月30日 までの収入済額	令和7年10月1日から 令和8年3月31日まで の収入済額	計 (B)	構成比	
	千円	千円	千円	千円	%	%
1. 町 税	1,663,814	1,074,368	560,260	1,634,628	21.6	98.2
2. 地 方 譲 与 税	81,917	23,755	61,181	84,936	1.1	103.7
3. 利 子 割 交 付 金	4,159	1,187	2,243	3,430	0.0	82.5
4. 配 当 割 交 付 金	21,040	4,041	16,999	21,040	0.3	100.0
5. 株 式 等 譲 渡 所 得 割 交 付 金	30,451	0	30,228	30,228	0.4	99.3
6. 法 人 事 業 税 交 付 金	31,758	13,525	18,232	31,757	0.4	100.0
7. 地 方 消 費 税 交 付 金	343,202	198,705	144,497	343,202	4.5	100.0
8. 環 境 性 能 割 交 付 金	8,571	2,672	4,996	7,668	0.1	89.5
9. 地 方 特 例 交 付 金	9,738	9,738	3,414	13,152	0.2	135.1
10. 地 方 交 付 税	2,101,258	1,453,804	851,165	2,304,969	30.5	109.7
11. 交 通 安 全 対 策 特 別 交 付 金	1,500	0	1,006	1,006	0.0	67.1
12. 分 担 金 及 び 負 担 金	118,710	28,777	51,345	80,122	1.1	67.5
13. 使 用 料 及 び 手 数 料	165,681	73,935	83,313	157,248	2.1	94.9
14. 国 庫 支 出 金	1,075,457	260,221	511,822	772,043	10.2	71.8
15. 県 支 出 金	499,642	28,655	133,170	161,825	2.1	32.4
16. 財 産 収 入	9,789	5,025	6,684	11,709	0.2	119.6
17. 寄 附 金	69,622	22,437	38,472	60,909	0.8	87.5
18. 繰 入 金	1,606,109	0	1,264,723	1,264,723	16.7	78.7
19. 繰 越 金	404,511	404,511	0	404,511	5.4	100.0
20. 諸 収 入	81,355	25,597	50,671	76,268	1.0	93.7
21. 町 債	282,800	0	95,200	95,200	1.3	33.7
合 計	8,611,084	3,630,954	3,929,620	7,560,574	100.0	87.8

※上記現計予算額には、前年度からの繰越額を含む。
※端数は四捨五入しているため、各欄の合計が一致しないことがある。(以下、同様)

◆第2表 一般会計予算の執行状況(歳出)

款	現計予算額 (A)	支 出 状 況				支出率 (B)/(A)
		令和7年9月30日 までの支出済額	令和7年10月1日から 令和8年3月31日まで の支出済額	計 (B)	構成比	
	千円	千円	千円	千円	%	%
1. 議 会 費	74,797	37,702	35,252	72,954	1.1	97.5
2. 総 務 費	1,049,316	350,420	412,501	762,921	11.0	72.7
3. 民 生 費	2,286,396	1,007,256	996,576	2,003,832	28.9	87.6
4. 衛 生 費	1,037,599	382,754	419,458	802,212	11.6	77.3
5. 農 林 水 産 業 費	83,308	33,752	42,622	76,374	1.1	91.7
6. 商 工 費	156,010	60,841	66,942	127,783	1.8	81.9
7. 土 木 費	228,911	57,572	73,945	131,517	1.9	57.5
8. 消 防 費	268,251	128,555	97,667	226,222	3.3	84.3
9. 教 育 費	788,234	301,418	391,168	692,586	10.0	87.9
10. 災 害 復 旧 費	4	0	0	0	0.0	0.0
11. 公 債	434,101	216,608	216,942	433,550	6.3	99.9
12. 諸 支 出 金	2,190,948	197,605	1,396,109	1,593,714	23.0	72.7
13. 予 備 費	13,209	0	0	0	0.0	0.0
合 計	8,611,084	2,774,484	4,149,181	6,923,665	100.0	80.4

※上記現計予算額には、予備費充用額および前年度からの繰越額を含む。

◆第3表 特別会計予算の執行状況

(単位：千円)

会 計 名	現計予算額	収入済額	支出済額	執行状況(%)
住宅新築資金等貸付事業特別会計	4,164	4,524	3,925	94.3
奨学金貸与事業特別会計	3,634	3,557	2,953	81.3
国民健康保険特別会計	1,791,316	1,443,796	1,443,022	80.6
介護保険(保険事業)特別会計	1,618,614	1,349,891	1,348,931	83.3
介護保険(サービス事業)特別会計	15,453	12,095	6,451	41.7
後期高齢者医療特別会計	228,770	203,553	202,599	88.6

町債および一時借入金の残高

令和7年度下半期の町債および一時借入金の増減、令和8年3月末現在高の状況は下表のとおり。

◆第4表 町債の状況(一般会計)

(単位：千円)

区 分	令和7年9月末現在高	下半期借入額	下半期償還額	令和8年3月末現在高
1. 普通債	2,502,220	95,200	98,246	2,499,175
総務債	603,549	0	21,923	581,625
民生債	205,178	0	3,530	201,648
衛生債	6,400	95,200	0	101,600
農林水産業債	18,177	0	4,001	14,175
商工債	109,313	0	3,743	105,570
土木債	403,733	0	22,099	381,634
公営住宅債	40,270	0	530	39,740
消防債	813,608	0	33,584	780,024
教育債	301,994	0	8,836	293,159
2. 災害復旧債	2,213	0	369	1,844
土木災害	2,213	0	369	1,844
3. その他債	1,993,990	0	111,249	1,882,741
減税補てん債	1,676	0	879	797
減収補てん債	11,883	0	382	11,501
臨時財政対策債	1,980,431	0	109,988	1,870,442
合 計	4,498,423	95,200	209,864	4,383,760

◆第5表 一時借入金の状況

(単位：千円)

会 計 名	借入限度額	令和8年3月末現在高
一般会計	1,000,000	—
国民健康保険特別会計	300,000	—
介護保険(保険事業)特別会計	50,000	—
介護保険(サービス事業)特別会計	3,000	—

※令和8年3月末現在、各会計とも一時借入金なし。

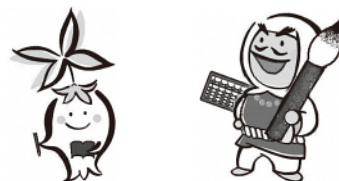

● 人を傷つけるラクガキはやめましょう ●

町税の徴収状況・町税予算による住民負担の状況

◆第6表 町税の徴収状況

(単位：千円、%)

税 目	現計予算額	上半期収入済額	下半期収入済額	収 入 率
町 民 税	747,416	363,688	343,549	94.6
固 定 資 産 税	746,449	603,145	154,588	101.5
軽 自 動 車 税	60,075	58,710	3,682	103.9
町 た ば こ 税	109,874	48,825	58,440	97.6
合 計	1,663,814	1,074,368	560,260	98.2

◆第7表 町税の予算からみた住民負担の状況

年度	予 算 額 (千円)	伸 び 率 (%)	町 民 負 担 額		人 口 お よ び 世 帯 数	
			1人当たり (円)	1世帯当たり (円)	人 口 (人)	世 帯 数 (世帯)
平成29	1,523,300	△ 1.5	112,338	272,358	13,560	5,593
平成30	1,509,772	△ 0.9	111,860	266,838	13,497	5,658
令和元	1,538,800	1.9	114,844	270,012	13,399	5,699
令和2	1,509,977	△ 1.9	113,430	260,386	13,312	5,799
令和3	1,506,787	△ 0.2	115,127	262,552	13,088	5,739
令和4	1,570,056	4.2	120,671	269,769	13,011	5,820
令和5	1,579,823	0.6	122,334	270,379	12,914	5,843
令和6	1,594,891	1.0	124,874	271,610	12,772	5,872
令和7	1,663,814	4.3	131,548	283,251	12,648	5,874

※人口および世帯数は、各年度の3月末現在における住民基本台帳登録者数による。

町有財産の状況 (令和8年3月末現在)

【有価証券】

(単位：千円)

区 分	令和8年3月末現在	令和6年度末	増 減
四国放送(株) 株券	31	31	0
エーアイテレビ(株) 株券	10,000	10,000	0
徳島ヴォルティス(株) 株券	2,000	2,000	0
(株)徳島健康科学総合センター 株券	300	300	0
合 計	12,331	12,331	0

【出資等による権利】

(単位：千円)

区 分	令和8年3月末現在	令和6年度末	増 減
徳島県農業信用基金協会 出資金	2,200	2,200	0
徳島県畜産協会 出資金	350	350	0
地方公共団体金融機構 出資金	900	900	0
合 計	3,450	3,450	0

【債 権】

(単位：千円)

区 分	令和8年3月末現在	令和6年度末	増 減
板野町土地開発公社貸付金	224,000	224,000	0
住宅新築資金等貸付金	161,957	165,179	△ 3,222
奨学資金等(奨学金・入学金)貸付金	23,201	22,587	614
合 計	409,158	411,766	△ 2,608

【基金】

(1) 一般会計分

(単位：千円)

基金名	令和8年3月末現在	令和6年度末	増減
財政調整基金	1,579,326	778,326	801,000
減債基金	748,500	748,500	0
公共施設等整備基金	1,029,310	629,310	400,000
吉野川北岸農業用水推進事業基金	25,291	25,291	0
高齢者保健福祉基金	181,912	181,912	0
役場庁舎改築等基金 ※廃止に伴い財政調整基金等へ積替	0	1,161,000	△ 1,161,000
産業振興資本管理基金	246,904	246,904	0
あせび温泉やすらぎの郷改築等基金	31,920	31,920	0
地方創生基金	143,354	143,354	0
ふるさと応援基金	76,929	76,929	0
森林環境譲与税基金	6,873	6,873	0
危機管理対策基金 ※令和7年度基金条例制定	10,000	0	10,000
合計	4,080,319	4,030,319	50,000

(2) 国民健康保険特別会計分

(単位：千円)

基金名	令和8年3月末現在	令和6年度末	増減
出産費資金貸付基金	3,000	3,000	0
合計	3,000	3,000	0

(3) 介護保険(保険事業)特別会計分

(単位：千円)

基金名	令和8年3月末現在	令和6年度末	増減
介護保険給付費準備基金	118,762	111,866	6,896
合計	118,762	111,866	6,896

経営所得安定対策等 交付金について

先般、各実行組長などから配付させていただきました『令和8年度経営所得安定対策等に係る営農計画書並びに交付金交付申請書』について、まだ提出されていない方は早めに提出をお願いします。

なお、要件を満たしていても営農計画書並びに交付申請書の提出がなければ交付金の対象となりません。



お問い合わせ
産業課 ☎672-5994

経済センサス-活動調査への回答はお済みですか？

総務省と経済産業省は、令和8年6月1日を基準日として「令和8年経済センサス-活動調査」を実施しています。全国のすべての事業所および企業が対象となり、調査票やインターネット回答用のログインIDなどが配布されています。調査結果は、国や地方公共団体における行政施策の立案や、民間企業における経営計画の策定など、社会経済の発展を支える基礎資料として広く活用されます。対象の皆様には調査の趣旨をご理解いただき、期限までのご回答をよろしくお願いたします。

全国のすべての事業所・企業が対象です。

経済センサス 活動調査

令和8年6月1日



総務省・経済産業省・都道府県・市区町村からのお知らせです。

防災行政無線を使った全国一斉の緊急地震速報訓練 6月17日(水) 午前10時00分頃に実施します

地震が起こった時に、全国瞬時警報システム(Jアラート)(※)から送られてくる国からの緊急情報を確実に皆様へお伝えするため、情報伝達訓練を行います。

町内49カ所に設置してある防災行政無線屋外スピーカーおよび戸別受信機から、一斉に放送されますので、本当の災害とお間違えのないようご注意ください。

〔(上り4音チャイム)〕

- + こちらは、「防災板野町役場」です。
- + (只今から訓練放送を行います。)
- + [緊急地震速報チャイム音]
- + 緊急地震速報。大地震(おおじしん)です。
- + 大地震です。
- + これは訓練放送です。] × 3回
- + こちらは、「防災板野町役場」です。
- + (これで訓練放送を終わります。)
- + (下り4音チャイム)〕

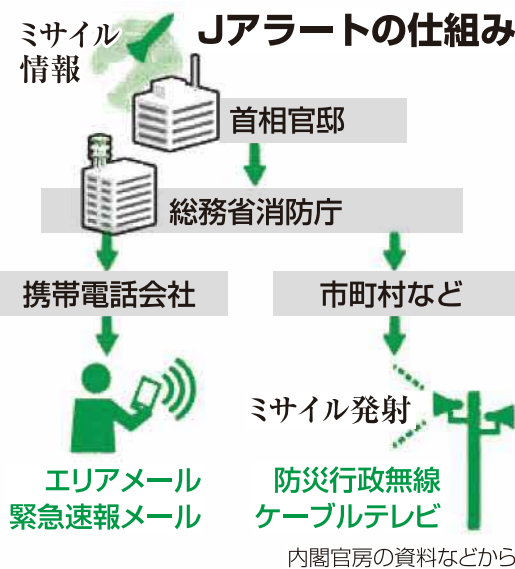

注) 板野町以外の地域でも、全国的に情報伝達試験が実施されます。

注) 急遽、訓練放送の日程が変更になる場合があります。

(※)Jアラートとは、地震・津波や武力攻撃などの有事の際に国から送られてくる緊急情報を、人工衛星などを活用して瞬時に情報伝達するシステムです。

【お問い合わせ】 総務課 ☎672-5980

土砂災害危険箇所等の周知について

梅雨や台風の時期を迎える毎年6月は「土砂災害防止月間」です。
 大雨による土砂災害から命を守るため、日頃からの備えが重要です。
 町ホームページなどでは、土砂災害の危険箇所などの情報を公開しています。
 必ず確認し、いざという時に備えましょう。
 日頃から地域で助け合い、地域防災力を高めていきましょう。

<徳島県HPより>

徳島県水防・砂防情報マップ
<https://www.sabo.pref.tokushima.lg.jp/map/sp/>



<国土交通省HPより>

「ハザードマップポータルサイト」
<https://disaportal.gsi.go.jp/>



<板野町HPリンク先>

「土砂災害関連情報」
<http://www.town.itano.tokushima.jp/docs/2020052800012/>



「土砂災害ハザードマップについて」

<http://www.town.itano.tokushima.jp/docs/2017032800056/>



～令和8年度おさいふ学ミニ講座～

毎年、消費者問題や生活・環境・法律など幅広い分野で楽しく勉強することを目的に、「おさいふ学ミニ講座」を開催しています。今年度は全7回の講座を予定しております。参加をご希望の方は板野町消費生活相談所までご連絡ください。全7回中5回以上出席の方に奨励賞をお渡ししますので、ぜひご参加ください。

	日程	時間	場所	テーマ
第1回	6月12日(金)	13:30～15:00	南公民館	消費者問題と環境
第2回	6月19日(金)	13:30～15:00	富士ファニチアふれあいプラザ (板野町町民ふれあいプラザ)	
第3回	6月26日(金)	13:30～15:00	町民センター	
第4回	7月24日(金)	13:30～15:00	町民センター	気軽に生ゴミ処理
第5回	9月11日(金)	13:30～15:00	町民センター	ネットやスマホを楽しく安全に使うために!
第6回	10月23日(金)	13:30～14:45	町民センター	消費者トラブルと対策
第7回	11月20日(金)	13:30～15:00	町民センター	住まいの終活～お家のリレーノート～

消費生活相談所からのお知らせ

海外からの不審な電話にご注意!!

国際電話番号を利用した特殊詐欺被害が増えています。心当たりのない着信には慎重な対応が必要です。

【事例】

- ①自動音声で「数時間後に電話が使えなくなる」という不審な電話があった。「詳しくは1を」と言われて押したら、電話口に出たら、名前と生年月日を聞かれた。答えたところ、「間違いだった」と言われて電話を切られた。着信履歴から「+1」から始まる海外からの着信だと知った。
- ②最近「+1」から始まる国際電話が多くかかってくる。電話に出ても無言だった。国際電話を拒否する設定をしたいがどうすればいいかわからない。



【アドバイス】

- ◆「+1」や「+44」など「+」から始まる電話番号は海外からのダイヤル番号です。心当たりのない国際電話は詐欺の電話である可能性が高いため、怪しい電話には出ない、折り返さないようにしましょう。もし電話に出てしまった場合、個人情報絶対に伝えず、すぐに電話を切りましょう。
- ◆国際電話を利用しない方は、利用休止申請をしましょう。国際電話の発信・着信は無料で休止できます。
固定電話の場合：国際電話不取扱受付センター(無料) ☎0120-210-364
携帯電話の場合：携帯電話本体の設定、携帯電話会社が提供している着信拒否サービスや迷惑電話ブロックサービスを利用したり、警視庁の出しているスマートフォン専用アプリ『デジポリス』の利用を検討しましょう。
- ◆不安な時は消費生活相談所や警察にご相談ください。 警察相談専用電話#9110

4月の相談件数は86件でした。

お問い合わせ

板野町消費生活相談所 ☎672-6099 FAX 672-1113

相談受付時間

月曜日～金曜日 午前9時～午後5時 ※土・日・祝日・年末年始はお休みです。

むっとしたら救命!

食料品の無償提供 ありがとうございました。

これまでのご支援に感謝申し上げます。

子ども家庭総合支援センターの開設以来、
個人・企業・団体の皆様より、
食料品のご寄附をいただいております。

(順不同)

- 岡本製麺様
- 近藤商事様
- ほか匿名で
ご協力いただいた皆様



皆様からお寄せいただいた温かいご厚意は、
支援を必要とするご家庭の大きな支えとなっております。
これまでの継続的なご支援に、心より感謝申し上げます。

また、本取り組みにご理解・ご賛同いただける個人・企業・団体の皆様からの
ご支援も、広くお願いしております。

お問い合わせ 子ども家庭総合支援センター ☎672-5567

巡回献血の ご協力をお願いします

実施日 **7月15日(水)**

巡回献血場所および時間

場 所	時 間
町民センター	9:30~11:30
道の駅「いたの」	13:30~16:00

お問い合わせ

板野町献血互助会「ひかり」
事務局 社会福祉協議会
(町民センター内)
☎672-0051

今月納期の税金・保険料のお知らせ

今月納期の税金・保険料は

- 町県民税第1期
- 固定資産税全期・第1期 です。

納期限は **6月30日(火)** です。

納め忘れのないようお気をつけください。

※税金・保険料は、納期限を経過し督促状発付の日から督促手数料
がかかります。また、納期限までに完納しない場合は、納期限の
翌日から納付の日までの日数に応じ延滞金がかかります。

※税金・保険料の納付は口座振替が便利です。指定した金融機関や
ゆうちょ銀行の口座から、税金・保険料を自動的に振替納付でき
ます。

詳しくは板野町ホームページをご覧ください。

お問い合わせ 税務課 ☎672-5983

板野町

ひとりで抱えず ♡
まずはご相談ください

こども家庭センター

妊産婦さんや子育て世帯を応援する相談窓口です



板野町では、これまで母子保健と児童福祉がそれぞれ支援を行ってきましたが、このたび両分野が連携し、国の基準に基づく「こども家庭センター」として、より一体的にご家庭を支える体制を整えました。



妊娠・出産・育児を切れ目なくサポート



妊娠前



妊娠



出産



育児



児童



家庭

妊娠・出産・育児について

(健康相談室)

☎ 672-5580(直通)

例えばこんな相談

- ✓ 初めての妊娠・出産で不安
- ✓ 母乳やミルク、体重増加について
- ✓ 子育て、これでいいのかな？
- ✓ 出産後、気持ちが落ち込む
- ✓ 発達が気になる…
- ✓ 誰かに話を聞いてほしい…



子育てについて

(こども家庭総合支援センター)

☎ 672-5567(直通)

例えばこんな相談

- ✓ 子育ての悩みや不安
- ✓ 一時的に預かってほしい
- ✓ 虐待かもしれない…と思う
- ✓ 学校に行きづらい様子がある
- ✓ 家庭のことを相談したい
- ✓ 誰に相談していいかわからない…

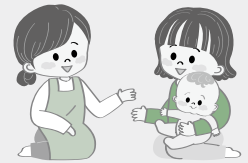

相談・お問い合わせ

月曜日～金曜日 8時30分～17時15分
(祝日・年末年始を除く)

〒779-0105

板野町大寺字龜山西169-5 町民センター



2026年4月

板野町

こども家庭センター

ひとりで抱えず
ご相談ください

お元気ですか 保健師です。

マムシに気をつけよう

～マムシに咬まれたらすぐに応急処置を～

《「マムシ」の特徴》

頭の形がやや長い三角形。大きな銭型斑紋がある。

《マムシに咬まれた症状》

咬まれた直後から火傷のような激痛を感じる。腫れ上がり、だんだん体の中心に向かってひろがってくる。内出血が起こり、紫色を帯びてくる。リンパ節が腫れる。吐気、頭痛、しびれ、運動障害などの全身症状が現れる。

《応急処置》

- 119番に連絡。マムシに咬まれたことを伝え、救急車を要請する。
- 安静を保つ。患者や患部を動かさず、安静を保つ。
- 傷口の処置：咬まれた箇所を心臓より低い位置に保持し、きれいな水で洗い、清潔を保つ。傷口の5～6cm上(心臓に心臓に近い部分)をタオルなどで、強くない程度に縛る。
※約10分おきに1分程度タオルを緩める
- 水分摂取：水分を多めにとり、毒素を薄めるほか、毒素排出のため排尿を促す。

マムシに咬まれた方の早期治療を図るため、乾燥まむしウマ抗毒素(まむし血清)を町内では柴田調剤薬局(☎672-0078)に10月31日(土)まで保管しています。

お問い合わせ
健康相談室 ☎672-5580

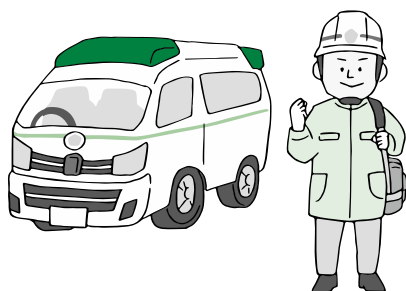

 徳島木のおもちゃ美術館
TOKUSHIMA WOODEN TOY MUSEUM

徳島木のおもちゃ美術館 第16期おもちゃ学芸員養成講座

おもちゃと遊びで徳島県の魅力を伝えるボランティアスタッフ「おもちゃ学芸員」を募集します。徳島県の豊富な自然や文化を伝える伝道師として活躍いただける方、何よりも子どもと接するのが好きな方のご応募をお待ちしております。

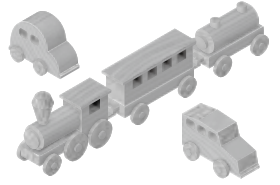

と き 7月4日(土)13:00~16:30、5日(日)9:45~16:30

と ころ 徳島木のおもちゃ美術館 研修室(あすたむらんど徳島内)

※2日間の養成講座に参加いただくことで、おもちゃ学芸員として活動できるようになります。

定 員 20名(先着順)

受講料 2,000円(資料代) 別途エプロン代3,000円



お問い合わせ 徳島木のおもちゃ美術館 ☎672-1122

6月は食育月間 みんなで楽しくチャレンジしよう!



食育ビンゴ



<p>⑤ 食事はよくかんで食べている!</p> <p>5 よくかんで食べよう</p> 	<p>⑦ 災害にそなえておうちに食料品やペットボトルがある!</p> <p>7 災害にそなえよう</p> 	<p>⑨ 地元でとれる農林水産物を知っている! 食べている!</p> <p>9 産地を応援しよう</p> 
<p>⑧ 食べ物を残したり捨てたりしないようにしている!</p> <p>8 食べ残しをなくそう</p> 	<p>⑫ 心も身体も健康に過ごすため食育に取り組んでいる!</p> <p>12 食育を推進しよう</p> 	<p>④ しっかり食べて身体をうごかしている!</p> <p>4 太りすぎないやせすぎない</p> 
<p>⑩ お米や野菜作りなど農林漁業体験をしている!</p> <p>10 食・農の体験しよう</p> 	<p>③ お米やお肉、魚、野菜などバランスよく食べている!</p> <p>3 バランスよく食べよう</p> 	<p>② 毎日、朝ごはんをしっかりと食べている!</p> <p>2 朝ごはんを食べよう</p> 

○ビンゴの問題が自分でできていたら、問題の番号に○してください。

○タテ・ヨコ・ナナメどれかが、つながったら大きな声で「ビンゴ!」といってください。その前にビンゴにあとひとつになったら「リーチ!」といってくださいね!



ビンゴはいつできたかな!
全部できたら食育キャプテンだよ!
みんなの身体は今が大きく成長する大切な時期です。
食べることを楽しんで、バランスのよい食生活を心がけよう! 元気ですこやかな毎日をすごしてね!

(農林水産省作成)



検索 食育ピクトグラム

● 守ろう人権 みんなの幸せ ●

ふるさと板野歴史史話

其の十六 堤高数

● 黒谷村安藝全兵衛妻

― 遍礼所八十八ヶとさだめぬる事いつれの時、たれの人といふ事さだかならず、一説に大師の御弟子高雄山にましませる、柿本の紀僧正真清といひし人、大師御入定の後、大師をしたひ、御遺跡を遍礼せしよりはじまり、世の人、相逐て遍礼する事となれりといへり。

― 夫善はつむにかぎりなし、なんぞ八十八ヶにとまらんや、又根柢のたえざるものぞ、二三五七所といふとも、たぬへし、十二十或は一國一郡

の霊場を順拝せん、又隨て功德すくなからず、佛堂の陰にさからず、いはんや心ありて拝せん、無量の罪を滅し、無量の福を得いはんや、又今の遍礼数十日を歴て、苦辛を厭はず、世塵を忘れ、霊場霊物を順拝する功德堂に福德困難ならんや。

以上三章節の引用は、元禄三(二六九〇)年浪速より刊行された、高野僧真念の著作による『四國徧礼功德記』(『功德記』)というものである。

江戸時代に入り、世

『功德記』巻末 全兵衛妻



の中が安定するにつれ、ようやく四国遍路が、江戸や大阪を中心として、全国的に民衆の間でも、話題となりはじめた頃ともいえるだろう。

『功德記』は、

江戸時代当時の四国遍路による、弘法大師の功德の紹介を果し、すでに古典的名著として、今にのこされた。

この『功德記』刊行に先立ち、元禄二(一六八九)年に、高野山の学僧雲石堂寂本の著作による、『四國徧礼霊場記』(『霊場記』)という七巻が刊行される。

『功德記』に先だち、この書も日本において本格的に、四国遍路を紹介した、貴重な歴史書となっている。当時の四国八十八ヶ所霊場の、寺の歴史、地歴、事跡などが紹介されている。

『功德記』を著した、高野山の学僧真念の集めた四国遍路の資料により、寂本が著作し、書に仕上げ、両者は親密な関係だった。真念は四国霊場を、二十回近く順拝したといわれる。

『功德記』がこの寂本の『霊場記』だけでは、四国遍路の紹介が足りないと思われる視点を補強して、さらに四国遍

路の功德を世に著した。そのため両書は、兄弟本ともいわれる。

『霊場記』も七冊の書に、江戸時代の四国霊場八十八ヶ所が、ありのままに活写された歴史的な名著である。

この名著の著者寂本と真念は、両者とも自らの意志で、今でいう自費出版で、両書を刊行している。当時の出版業書律によらず、全国に広く浄財をつのり、出版費用を集めている。

両書の巻末には「刊行助縁細素名簿」として、それら全国の出版賛助者の名称が記録されている。

そして両書のうち、『功德記』の巻末の「名簿」を見ると、そこに阿波ではひとりだけ、『板野郡黒谷村安藝全兵衛妻』との記載がある。

「板野郡黒谷村」といえば、現在板野町の黒谷である。

三百三十余年前、板野町黒谷の安藝全兵衛の妻が『功德記』出版に当り、著者真念に

対し、どういった賛助をしたものか、今では具体的なことは判らない。

しかしその記録は、現然とこのこされた記録から、

安藝全兵衛の妻が、熱心な仏教徒、仏教信者であったことが判る。

板野町黒谷には、今も安芸家がある。四国八十八ヶ所所四番霊場、大日寺もすぐ近くである。

私の知るところ、安藝全兵衛は、戦国時代、長宗我部元親に討たれ、土佐の安芸地方より板野町の板西城に逃れてきた、武将安藝国虎の子息の一族だ。土佐の安芸地方の安藝家を祖とする、安芸一族である。

安芸一族安藝全兵衛は、かつて四国八十八ヶ所四番礼所大日寺の本堂の再建にも、貢献した史実もある。このように黒谷の安芸家自体、深い仏教信者だった史実の記録もある。

「駅前労働相談会」を開催

パワハラや解雇、賃金未払、配転拒否などの労使間トラブルについて、徳島県労働委員会委員が解決のためのアドバイスをします。

【と き】7月12日(日)午後1時～午後4時30分
(受付は午後0時45分～午後4時)

【ところ】シビックセンター(アミコビル4階)

【申込み】事前予約優先(7月10日(金)午後3時まで)

【相談料】無料

【問い合わせ】徳島県労働委員会事務局

月～金 8:30～12:00

13:00～17:15

(祝日、年末年始除く)

☎ 621-3234

FAX 621-2889



▲申込み
QRコード



放送大学 入学生募集のお知らせ

- 放送大学は、2026年10月入学生を募集しています。
- 幅広い世代の8万6千人以上の学生が、大学卒業や学びの楽しみなど、様々な目的で学んでいます。
- 心理学・福祉・経済・歴史・文学・情報・自然科学など、300以上の授業科目があり、テレビやインターネットで1科目から学ぶことができます。
- 資料を無料で差し上げています。お気軽に放送大学徳島学習センター(☎602-0151)までご請求ください。
- 出願期間は、第1回が8月31日まで、第2回が9月9日まで。



詳細はこちらから

ダイヤモンド婚・金婚を
迎えられる皆様
おめでとーございます

今年ダイヤモンド婚・金婚を迎えられるご夫婦の方に、町からお祝い状と記念品を贈呈させていただきます。

次の要件を満たすご夫婦で、該当すると思われる方は福祉保健課へ「ダイヤモンド婚・金婚申出書」を提出してください。(申出書の用紙は福祉保健課にあります。また、町ホームページからもダウンロードできます。)

ダイヤモンド婚(結婚60年)

昭和41年1月1日から同年12月31日までに婚姻届をされた方

金婚(結婚50年)

昭和51年1月1日から同年12月31日までに婚姻届をされた方

※いずれも町内に居住し、6月1日現在住民基本台帳に登録されているご夫婦に限りです。(施設に入所している場合などは、この限りではありません。)また、昨年申請ができなかったご夫婦についても申請が可能ですので、お気軽にお問い合わせください。

※ご夫婦の本籍地が町外にある場合など、本町で確認できない方については「婚姻届出年月日」が確認できる書類(戸籍謄本など)をご持参ください。

申出書締切 7月15日(水)

提出先・お問い合わせ

福祉保健課 ☎672-15986



「6月は危険物安全週間です」



危険物の保安に対する意識の高揚と啓発を推進するため、毎年6月の第2週は危険物安全週間とされています。

※上段=月計、()=累計

種別	火災	救急
令和8年4月 出動件数(件)	1 (2)	97 (422)
前年同月 出動件数(件)	2 (3)	111 (451)



お問い合わせ 板野西部消防署 ☎672-0198
ホームページ : <https://www.itanoseibu-119.org>

ガソリンや灯油などは危険物です!!

貯蔵・取扱いを間違えると人命に関わるくらい危険!

正しい知識と日頃からの点検で危険から安全へ

私たちの生活に欠かすことのできないガソリンや灯油などは、「危険物」として消防法で定められています。危険物は身近にあるとても便利なものですが、貯蔵・取扱いを間違えると、人命までも奪ってしまう大変おそろしい物質です。貯蔵・取扱いには十分気をつけましょう!

● 人を傷つけるラクガキはやめましょう ●

板野町へのご寄附 ありがとうございました

乾繁春さんから、絵画表現を通して地域の活性化・芸術文化の向上に役立ててほしいと絵画のご寄附をいただきました。

いただきましたご厚意は、文化の館において展示させていただきました。

ありがとうございました。

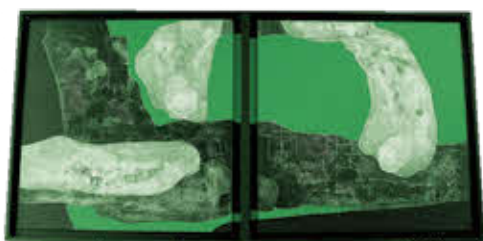

エコアクション21の認証取得を支援

エコアクション21は、事業活動の中で二酸化炭素や廃棄物の排出削減など、環境への取組みを進めるための手順を定めた中小事業者向けの環境経営システムで、経費の削減・生産性の向上が期待でき、金融機関などの優遇措置も受けることができます。

エコアクション21の認証取得を希望される方は、板野町が参加している徳島東部地域定住自立圏推進協議会が開催する、申請作業の解説やアドバイスを行う無料セミナー(7月～11月の計5回を予定)に6月26日(金)までに下記までお申し込みください。

この機会に認証取得を目指し、環境経営に取り組んでみませんか？

【申し込み・問い合わせ】

徳島東部地域定住自立圏推進協議会
環境担当者部会事務局(徳島市環境保全課内)
☎621-5213 FAX 621-5210
E-Mail:kankyo_hozen@city-tokushima.i-tokushima.jp



板野びよん太スポーツクラブ

日	月	火	水	木	金	土
	1 休館日	2 カローリングサークル 気軽に卓球 気軽にバド ピンポンクラブ(体育センター) バウンドテニス バドサークル(19:30～) グラウンドゴルフ	3 さわやかテニス 楽しいテニス(13:00～) ピンポンクラブ(体育センター)	4 ショートテニス 楽しいテニス	5 ショートテニス カローリングサークル 気軽に卓球 気軽にバド ピンポンクラブ(体育センター) バドサークル(19:30～) グラウンドゴルフ休み	6 土曜テニス教室
7	8 休館日	9 カローリングサークル 気軽に卓球 気軽にバド ピンポンクラブ(体育センター) バウンドテニス バドサークル(19:30～) グラウンドゴルフ	10 さわやかテニス 楽しいテニス(13:00～) ピンポンクラブ(体育センター)	11 ショートテニス 楽しいテニス	12 ショートテニス カローリングサークル 気軽に卓球 気軽にバド ピンポンクラブ(体育センター) バドサークル(19:30～) グラウンドゴルフ	13 土曜テニス教室 チアダンス教室(南公) (14:00～17:00)
14	15 休館日	16 カローリングサークル 気軽に卓球 気軽にバド ピンポンクラブ(体育センター) バウンドテニス バドサークル(19:30～) グラウンドゴルフ	17 さわやかテニス 楽しいテニス(13:00～) ピンポンクラブ(体育センター)	18 ショートテニス 楽しいテニス	19 ショートテニス カローリングサークル 気軽に卓球 気軽にバド ピンポンクラブ(体育センター) バドサークル(19:30～) グラウンドゴルフ	20 土曜テニス教室 チアダンス教室(南公) (14:00～17:00)
21	22 休館日	23 カローリングサークル 気軽に卓球 気軽にバド ピンポンクラブ(体育センター) バウンドテニス バドサークル(19:30～) グラウンドゴルフ	24 さわやかテニス 楽しいテニス(13:00～) ピンポンクラブ(体育センター)	25 ショートテニス 楽しいテニス	26 ショートテニス カローリングサークル 気軽に卓球 気軽にバド ピンポンクラブ(体育センター) バドサークル(19:30～) グラウンドゴルフ	27 土曜テニス教室 チアダンス教室(南公) (14:00～17:00)
28	29 休館日	30 カローリングサークル 気軽に卓球 気軽にバド ピンポンクラブ(体育センター) バウンドテニス バドサークル(19:30～) グラウンドゴルフ				

町民スポーツ

プログラムの詳細につきましては、板野びよん太スポーツクラブ(☎635-4828)へお気軽にお問い合わせください。

6月 ファミリースポーツの ご案内

日時：6月26日(金)午後7時30分～
種目：ラージ卓球・ファミリーバドミントン・バウンドテニス
場所：カローリング協会あせび板野健康の館(健康の館)
アリーナ内

参加料：無料
準備物：室内シューズ・水分補給のための
水筒

※ラケットには限りがございます。あらかじめご了承ください。
※町広報のため写真などを撮影することを
ご了承ください。



お子さま連れの方へ

※事故・ケガ防止のため、常にお子さまの様子をご確認ください。
※参加中の事故やケガについては、一切の責任を負いかねます。あらかじめご了承ください。

お問い合わせ

教育委員会 ☎672-0136 健康の館 ☎672-3333

夏のごみ収集時間 変更について

午前**7時30分**までに
(6月～9月)

6月から9月末までの夏期の間、
衛生管理とごみ収集の能率向上を図る
ため、収集時間が早くなります。

ごみは決められた日の午前7時30分
までに決められ
た場所に出して
ください。



環境生活課



井	中	亀	竹	氏名	お悔やみ申し上げます	親の氏名	六	子の名	住所	性別
内	西	井	内				車			
久	敏	光	敏				勘			
子	雄	江	雄				太			
90	100	84	99	年齢			・			
羅	吹	川	唐	住所			比			
漢	田	端	園				奈			
							乃			
							士			
							煌			
							黒			
							谷			
							男			

まちのうごき

お誕生おめでとうございます

令和8年5月22日現在

人口のうごき

	東地区	西地区	南地区	合計	前月比
男	3,355	1,223	1,511	6,089	0
女	3,700	1,336	1,544	6,580	△1
合計	7,055	2,559	3,055	12,669	△1
世帯	3,306	1,161	1,425	5,892	0

● 守ろう人権 みんなの幸せ ●

16	15	14	13	12	11	10	9	8	7	6	5	日
火	月	日	土	金	木	水	火	月	日	土	金	曜日
簡単筋トレ教室 午前10時～11時30分				若い世代の血糖相談(町民センター)※要予約		心配ごと行政相談(町民センター) 午後1時30分～4時(受付3時30分まで) 巡回職業相談(南公会堂) 午後1時30分～2時30分		資源ごみ・大型複合(粗大)ごみ持込回収(環境センター) 午前9時～午後4時	大坂口御番所跡開館 午前10時～午後4時 ※駐車場あり	芒種	すこやか相談(町民センター) 午後1時～午後3時※要予約	行事/事業

町民カレンダー
6月の予定

あなたの行事を書き込んでご利用ください。

Calendar



10	9	8	7	6	5	4	3	2	1	日
金	木	水	火	月	日	土	金	木	水	曜日
若い世代の血糖相談(町民センター)※要予約		心配ごと行政相談(町民センター) 午後1時30分～4時(受付3時30分まで) 巡回職業相談(総合センター) 午後1時30分～2時30分	小暑 バイバイメタボ教室(町民センター) 午前10時～11時30分	保健師による健康相談(町民センター)※要予約					心配ごと成年後見・相続・遺言相談(町民センター) 午後1時30分～4時(受付3時30分まで)	行事/事業

町民カレンダー
7月の予定

● ごみは町指定袋に入れて出しましょう ●

30	29	28	27	26	25	24	23	22	21	20	19	18	17	日
火	月	日	土	金	木	水	火	月	日	土	金	木	水	曜日
				ラージ卓球・ファミリーバドミントン・バウンドテニス(健康の館) 午後7時30分～	まちかどサロン(東公会堂) 午後1時30分～3時	心配ごと総合福祉相談(町民センター) 午後1時30分～4時(受付3時30分まで)	バイバイメタボ教室(町民センター) 午前10時～11時30分	資源ごみ・大型複合(粗大)ごみ持込回収(環境センター) 午前9時～午後4時	夏至 資源ごみ・大型複合(粗大)ごみ持込回収(環境センター) 午前9時～午後4時	おはなし会(文化の館・図書館) 午後2時30分～	管理栄養士による栄養相談(町民センター)※要予約	5歳児育児・発達相談(町民センター) 午後1時15分～	心配ごと法律相談(町民センター) 午後1時30分～4時(受付2時30分まで)※先着4組	行事/事業

6月														月						
24	23	22	21	20	19	18	17	16	15	14	13	12	11	10	9	8	7	6	5	
水	火	月	日	土	金	木	水	火	月	日	土	金	木	水	火	月	日	土	金	
川原眼科	井関クリニック	肝臓内科クリニック ともの消化器・ 咽科医院	きはら耳鼻 咽喉科医院	たかた整形外科・ せほねクリニック	野田医院	ファミリ クリニックの	新野医院	三愛内科	井上病院	オオクムラ	内科クリニック 内科・リウマチ科	つみ内科・脳神経 内科・リウマチ科	あいずみ松本眼科	安芸内科	クリニックス クリニックス	こののINR クリニックス	小松泌尿器科 小児科	中山産婦人科 小児科	かまだ眼科	増田クリニック
69418388	63716066	69415515	69310087	69818689	69412009	67215148	67210571	67211185	69214771	69214771	67717227	67715568	69216111	67817727	69311103	69211277	69210333	67818585	69313020	
上板町	上板町	上板町	藍住町	北島町	上板町	板野町	板野町	板野町	板野町	藍住町	松茂町	藍住町	藍住町	藍住町	藍住町	藍住町	藍住町	松茂町	藍住町	

当番医

担当時間
平日 18時～22時
休日 9時～22時

担当時間以外の深夜の救急

北島町 きたしま田岡病院(全日対応ですが、確認すること。)
藍住町 稲次病院(水曜日・土曜日 受診前に要電話連絡)
板野町 とくしま医療センター(対応日は確認すること。)
※市外局番は(088)です。

7月														6月				月
10	9	8	7	6	5	4	3	2	1	30	29	28	27	26	25			
金	木	水	火	月	日	土	金	木	水	火	月	日	土	金	木			
田根内科	新居内科	吉野川病院	越智内科胃腸科	有住内科	大久保内科	越智内科胃腸科	せほねクリニック たかた整形外科 内科・リウマチ科	つみ内科・脳神経 内科・リウマチ科	かまだ眼科	耳鼻咽喉科	春藤内科胃腸科	内科クリニック こやま小児科	有住内科 クリニックス	芳川病院	浦田病院			
69810123	69818808	69816111	69813111	69818655	69211220	69813111	69818689	67717227	67818585	69713213	69913777	63713211	69818655	69915355	69912921			
北島町	北島町	北島町	北島町	北島町	藍住町	北島町	北島町	松茂町	松茂町	北島町	松茂町	藍住町	北島町	松茂町	松茂町			

※休日・夜間緊急病
院は、変更してい
る場合があります
ので、必ず電
話してから受診
してください。

休日夜間救急情報は
こちらから
確認できます。



