



広報 いたの 7月号

ホームページ <http://www.town.itano.tokushima.jp/>



すがお

発行：板野町役場

徳島県板野郡板野町吹田字町南22-2
企画・編集：総務課 TEL672-5980



まちの表情

板野町消防団 非常呼集訓練を実施しました!

令和8年5月25日(月)の19時に防災無線でサイレン放送を行い、板野町消防団による非常呼集訓練が行われました。非常呼集とは災害や火災など緊急事態が発生した際に迅速に対応できるよう参集させる訓練で、町内5つの分団がそれぞれポンプ自動車のサイレンを鳴らしながら出動し、サイレン放送から約5分の間に全分団が道の駅「いたの」に参集しました。また到着した消防団から火災現場に見立てた火点に対し、実際の現場での動きを想定した訓練を行いました。

団員の皆さんは本当の火災を想定して、真剣な面持ちで訓練に取り組まれていました。

もくじ

- 「物価高騰対応生活支援商品券」の使用期限のお知らせ……………2
- 板野町職員採用試験を実施します……………3
- 板野西部消防組合職員採用試験を実施します……………4
- 町営住宅入居者募集のお知らせ……………5
- お知らせ……………6~17
- ふるさと板野歴史史話……………18
- 町民スポーツ……………20
- まちのうごき……………21
- 町民カレンダー……………22・23
- ガンバレ地元高校(板野高等学校)……………24
- 文化の館だより……………24

広域斎場整備事業の進捗について

石井町・神山町・板野町の3町広域による火葬場建設は次のとおり進行しており、令和10年4月の運営開始を目指しています。本事業では、石井町の近隣住民・地権者などの皆様のご理解・ご協力を得て整備を進めており、板野町の皆様にも、今後の火葬需要に対応するため、本事業へのご理解をお願いします。 (施設完成イメージ)

【工事進捗】 現在、造成工事(擁壁および盛土)に着手しており、本年9月頃より基礎工事を開始する予定です。令和10年2月頃までに施設を完成し、同年4月の運営開始を目指します。

【建設場所】 吉野川堤防沿い「石井河川防災ステーション三郎広場」より西へ約250m

【施設概要】 用途：火葬場

構造：鉄筋コンクリート造2階建

延床面積：約2,900㎡



お問い合わせ 総務課 ☎672-5980

物価高騰対応重点支援地方創生臨時交付金事業 「板野町物価高騰対応生活支援商品券」の 使用期限のお知らせ

使用期限：令和8年9月30日(水)まで

期限を過ぎた商品券は使用できませんので、お早めにポスターの掲示してある取扱店をご利用ください。なお、払い戻しなどもできませんのでご注意ください。

エネルギー・食料品価格などの物価高騰の影響を受けている町民や地元商店の方々を支援するため、板野町内の事業所で使用可能な商品券(1人あたり10,000円)です。

【配布対象者】 ※令和8年4月下旬から6月中旬にかけて「ゆうパック」で郵送しています。

令和8年3月1日現在で、本町の住民基本台帳に登録があり、3月18日時点で引き続き登録のある方(令和8年3月1日出生の方は対象)

該当する方でまだ受け取りされていない場合は、総務課までお問い合わせください。

お問い合わせ 総務課 ☎672-5980

交通マナーアップ推進県民運動 7月1日(水)~31日(金)

ルールを守りマナーを高めましょう!!

ドライバーをはじめとした県民の
交通ルール遵守と交通マナー向上
~交通事故防止とストレスのない
交通社会に向けたマナーアップの推進~

- 1 横断歩行者保護など交通マナーの向上
- 2 全ての座席におけるシートベルトとチャイルドシートの正しい着用の徹底
- 3 自転車安全利用の促進
~自転車用ヘルメットの着用促進~

『阿波の道
守らなそんな
交通ルール』



板野町職員採用試験を実施します

板野町職員として、地域に貢献したい、地域を盛り上げたいあなたを募集します。

試験日 令和8年9月20日(日)
申込受付期間 令和8年7月8日(水)～8月5日(水)
採用日 令和9年4月1日以降

申し込みは持参、郵送または電子申請(推奨)による方法があります。
※詳細については、町ホームページでご確認ください。



板野町HP



1 試験区分、採用予定人数および職務の内容

試験区分	採用予定人数	職務の内容
一般事務(高等学校卒業程度)	若干名	板野町において、一般行政事務に従事します。
保健師	若干名	板野町において、保健師の業務に従事します。

2 受験資格

試験区分	受験資格
一般事務(高等学校卒業程度)	昭和56年4月2日から平成21年4月1日までに生まれた者(就職氷河期世代含む。)
保健師	昭和56年4月2日以降に生まれた者(就職氷河期世代含む。)で保健師の免許を有する者または令和9年春までに実施される国家試験により当該資格を取得する見込みの者

3 試験の日時および種目

第1次試験	令和8年9月20日(日)午前9時30分～(試験説明:午前9時15分～) 【場 所】 町民センター(板野町大寺字亀山西169-5) 【試験種目】 一般事務・・・教養試験、適性検査 保 健 師・・・教養試験、適性検査、専門試験
第2次試験	令和8年10月25日(日) ※時間および場所は、第1次試験合格者に通知します。

お申し込み・お問い合わせ 総務課 ☎672-5980

国土交通省災害対策用通信機器の操作訓練 in道の駅いたの

国土交通省四国地方整備局は、南海トラフ巨大地震が発生したとの想定で、国土交通省が所有している防災ヘリコプター「愛らんど号」や「衛星通信車」などの各種通信機器を使用した訓練を下記の日程で実施します。

訓練の概要

- 日 程 7月10日(金) 午前10時開始予定 ※6時間程度
予備日:7月17日(金) 同時刻
- 場 所 ・道の駅いたの(板野町防災ステーション)
・板野町役場など
- 参加機関 ・国土交通省四国地方整備局
・徳島河川国道事務所 ・板野町など
- 訓練内容(予定)



愛らんど号が撮影した映像の関係自治体への配信や衛星通信回線を用いたテレビ会議など
当日、道の駅および駐車場の一部をお借りします。ご不便をおかけしますが、ご協力よろしくお願ひします。

お問い合わせ 国土交通省 四国地方整備局 防災室 ☎087-811-8310
徳島河川国道事務所 ☎088-654-2211

板野町国民健康保険に加入の方へ

令和8年度国民健康保険資格確認書の更新について

現在交付している資格確認書は、令和8年7月31日が有効期限となっております。マイナンバーカードの健康保険証利用登録をされていない被保険者の方には、令和8年8月から利用いただく「資格確認書」を送付いたします。医療機関を受診する際は、「資格確認書」を提示してください。

マイナンバーカードの健康保険証利用登録を行っている被保険者の方には、「資格情報のお知らせ」を送付いたします。医療機関を受診する際は、マイナンバーカードを利用してください。「資格情報のお知らせ」は、医療保険の資格情報を確認できるよう交付される書類です。大切に保管してください。

なお、「資格情報のお知らせ」だけでは受診できませんが、医療機関に設置されている端末の不具合など、何らかの事情でマイナ保険証を利用できない場合には、マイナンバーカードとあわせて提示してください。

限度額適用認定証の更新について

現在交付している限度額適用認定証についても有効期限は令和8年7月31日となっております。8月以降も限度額適用認定証が必要な場合は、住民課窓口での申請が必要です。申請の受付は8月3日から開始いたします。

なお、マイナンバーカード(マイナ保険証)を利用する場合は、医療機関が自己負担限度額区分を確認できるため、限度額適用認定証の申請は不要です。(※区分才または低所得Ⅱに該当し、過去12ヶ月の入院日数が90日を超えている場合は申請が必要です。)

お問い合わせ 住民課 ☎672-5984



板野西部消防組合職員採用試験を実施します

試験日 令和8年9月20日(日)
申込受付期間 令和8年7月8日(水)～8月5日(水)
採用日 令和9年4月1日以降

※試験の詳細については、組合ホームページまたは試験案内でご確認ください。



組合HP

採用予定人数・受験資格・申し込み方法など

1	採用予定職種および人数	○消防職員・・若干名
2	受験資格	○平成12年4月2日から平成21年4月1日までに生まれた者 ○自動車運転免許 第一種普通免許以上を取得している者。または将来(採用後速やかに)自費で取得する者。 ○身体などの基準 ア 視力 両眼とも裸眼視力0.6以上または、矯正視力1.0以上 イ 聴力 左右正常であること
3	試験区分	○消防職員(高等学校卒業程度) ※「卒業程度」とは、試験の区分を示すものであり、学歴を受験資格とするものではありません。
4	受付期間	令和8年7月8日(水)から8月5日(水) 午前8時30分から午後5時まで(土日祝日は除く。) ※郵便による申し込みは、8月5日(水)必着とします。
5	試験の日程、種目	・第1次試験 日 時 令和8年9月20日(日)午前10時～ 場 所 板野西部消防組合(板野町羅漢字前田35番地) 試験種目 教養試験、適性検査 ・第2次試験 日 時 令和8年10月以降 ※日時および場所は、第1次試験合格者に通知します。
6	お申し込み・お問い合わせ	消防本部総務課 ☎672-0198

後期高齢者医療制度に加入されている方へ 『資格確認書』または『資格情報のお知らせ』を交付します

現在、後期高齢者医療制度に加入されている方には全員に有効期限が「令和8年7月31日」となっている「薄緑色」の『資格確認書』をお渡ししています。

年齢やマイナ保険証の利用状況に応じて、『資格確認書』または『資格情報のお知らせ』を7月中に交付します。

令和8年8月1日から令和9年7月31日までの負担割合(1割、2割または3割)は令和7年中の収入や所得に基づき、判定します。

令和8年8月1日以降は古い資格確認書は使用できませんので、受診の際はお間違えのないようご注意ください。

後期高齢者医療資格確認書	
有効期限	
交付年月日	
被保険者番号	
住所	
氏名	性別
生年月日	
資格取得年月日	
負担割合発効期日	
限度区分発効期日	
長期入院該当日	
特定疾病区分発効期日	
保険者番号並びに保険者の名称及び印	徳島県 後期高齢者医療広域連合 公印

(このお知らせのみでは受診できません)

後期高齢者医療資格情報のお知らせ	
令和 8年 8月 1日 発行 徳島県後期高齢者医療広域連合 保険者番号	
被保険者番号	
氏名	
負担割合	
有効期限	令和 9年 7月31日
受診の際にはマイナ保険証があわせて必要です	



※マイナ保険証での受診が難しくなった場合は、申請することで『資格確認書』を発行します。

○『資格確認書』をお届けする方

85歳以上の方全員

84歳以下でマイナ保険証を普段からご利用されていない方

○『資格情報のお知らせ』をお届けする方

84歳以下でマイナ保険証を普段からご利用されている方

※マイナ保険証を普段からご利用されている方は、以下の条件をともに満たす方です。

- ①過去1年間で6回以上マイナ保険証を利用されている方。
- ②概ね直近3か月以内にマイナ保険証を利用されている方。

お問い合わせ 住民課 ☎672-5984

町営住宅入居者募集

1. 募集戸数 板野第2団地……………1戸
中久保団地……………1戸
郡頭団地……………1戸
あさんグリーンハイツ…3戸

※家賃は収入に応じ、法令により算出します。

2. 入居資格(次の条件が全て必要です。)

- ①板野町に住所または勤務地がある。
- ②住宅に困窮している。
- ③同居する親族がいる。
(60歳以上の場合などは同居親族がない場合でも応募可)
- ④申込者および同居親族が暴力団員でない。
- ⑤税金など公共料金を滞納している者がいない。
- ⑥収入が入居の基準額以内であること。

3. 応募方法

町営住宅入居申込書に必要書類を添えて、建設課に提出してください。申込書は応募期間の初日に建設課で配布を開始します。

4. 応募期間

7月13日(月)～7月23日(木) ※土日祝日除く
午前9時から午後4時まで ※随時受付

5. 選考の方法 町条例に基づき入居資格などの審査を行い、選考委員会の意見を聞いて、公開抽選により決定します。

町営住宅使用料の滞納解消に向けて

家賃の高額滞納者については、「家賃の支払いおよび町営住宅の明け渡し」を求めて交渉を行っています。

今後とも、滞納者について納付相談を進めて行くとともに、悪質者については弁護士と連携しながら交渉または訴訟を実施し、滞納解消に向けて取り組んでまいります。

町営住宅での転落事故防止について

ここ数年、全国で子どもが窓やベランダの手すりを乗り越えたり、手すりにもたれかかった際に手すりが壊れ転落する事故が発生しております。

窓やベランダの手すりの近くに足がかりとなる物品を置かないよう注意していただき、また、柵や手すりなどに寄りかからないようご注意ください。

お問い合わせ 建設課 ☎672-5997

6位入賞 板野町消防団 第35回徳島県消防操法大会

6位入賞した選手は次のとおりです。

(敬称略)

指揮者 大前 善彦(1分団部長)
1番員 原 一富明(4分団班長)
2番員 尾田 孝夫(2分団副分団長)
3番員 藤井 達也(3分団班長)
補助員 岡本 祥輝(4分団分団長)



大会当日は天気に恵まれ、各選手は日頃の練習の成果をいかに発揮し、小型ポンプ操法の部にて6位入賞という結果を残しました。

令和9年 板野町二十歳のつどい (旧名称・成人式) —20歳の方が対象です—

成年年齢が20歳から18歳に引き下げられましたが、板野町では当該年度内に20歳を迎えられる方を対象とした式典を下記のとおり開催します。

日時 令和9年1月10日(日)
午前10時～
(受付 午前9時30分～)

該当者 平成18年4月2日～
平成19年4月1日生まれの方

場所 文化の館さくらホール

○板野町在住の方および板野中学校を卒業した方には、11月ごろに案内状を送付する予定です。

※開催方法などを変更する場合があります。その場合は、町ホームページなどでお知らせします。



お問い合わせ 教育委員会 ☎672-0136



ウォーキングの町いたの

あしたのウォーキング フェスタ in(いたの)

を開催します!!

ウォーキング大会の他、地場産物の販売、飲食ブース、ステージイベント、大塚製薬工場見学などを予定しています。皆さんお楽しみに!!

詳しくは、今後、町広報紙などでお知らせします!!

開催日 11月15日(日)

会場 あすたむらんど徳島

<お問い合わせ>

あさんウォーキングフェスタinいたの実行委員会受付
事務局(健康の館内)

☎672-7040

HP: <http://asan-walking.com> (随時更新)

第33回 町民ラジオ体操会のご案内

朝のさわやかな空気を胸いっぱい吸い込んで、自分の健康を確かめてみませんか。

町では、ラジオ体操による健康づくりを推進していきたいと考えていますので、皆さんお誘い合わせの上、ぜひご参加ください。

と き 7月18日(土)
午前6時20分開会

と ころ 板野町田園パーク
あわぎんスポーツガーデン(町民スポーツガーデン)

※雨天の場合は「カローリング協会あせび板野健康の館(健康の館)アリーナ」で行いますので、上靴をご用意ください。

主 催 板野町・板野町教育委員会・板野町スポーツ協会

後 援 板野町スポーツ推進委員会・板野ぴょん太スポーツクラブ・
板野町まちづくり女性の会・板野町内各郵便局

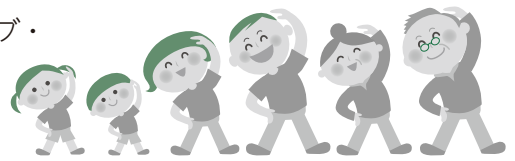

お問い合わせ 教育委員会 ☎672-0136

板野町民プール利用案内

開場期間 7月18日(土)～8月23日(日)
休 場 日 月曜日
開場時間 午前9時00分～午後1時00分
入 場 料 無料
種 類 50mプール(水深1.4m)
子ども用プール(水深0.6m)
幼児用プール(水深0.4m)

そ の 他 ★6歳未満の方は、必ず保護者同伴で
入場・入水してください。
★悪天候・台風接近・熱中症アラート
など危険が予想される場合は、
急ぎよ休場することがあります。

注意事項 ☆プール利用中は、監視員の指示に従っ
てください。
**監視員の指示を守っていただけない場
合は、退場していただくことがあります。**

☆プールサイドは走らないでください。
☆飛び込み・その他、危険な行為は禁止です。
☆プール利用前と後に必ずシャワーを浴びてください。
☆プール利用時、水泳帽を必ず着用してください。
☆自分の体調は自分で管理してください。
☆体調がすぐれない方は入場をご遠慮ください。
☆駐車場は板野中学校内の駐車スペースをご利用
ください。
☆路上駐車はしないでください。
☆大型浮き輪(直径1メートル以上・ベッドや動物
タイプなど)は使用できません。
☆50分遊泳、10分の休憩時間を設けさせていただきます。
☆酒気を帯びている方は利用できません。
☆熱中症対策として水分補給は各自で準備し、行っ
てください。

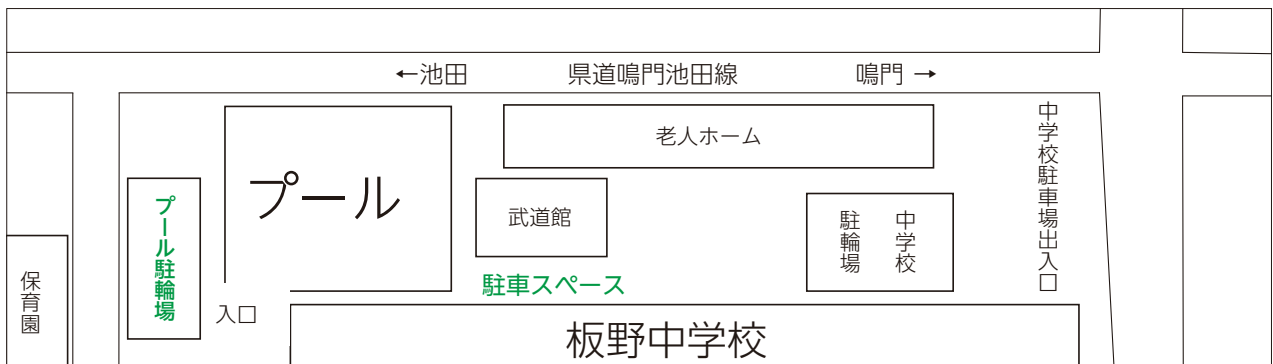

お問い合わせ

教育委員会 ☎672-0136

健康の館 ☎672-3333

手話奉仕員養成講座(入門課程)の 受講者募集のご案内

手話は、聴覚に障がいのある方にとって大切な『言語』です。聴覚に障がいのある方の円滑な社会生活をめざし、地域で支援していただく手話奉仕員を養成する講座を実施します。

入門課程・基礎課程の連続講座となり、2年間で実施します。今年は入門課程です。

- 日時** 令和8年9月5日から令和9年2月27日までの毎週土曜日(全23回) 午後1時30分～3時30分
- 場所** 鳴門市役所本庁舎3階 会議室301
- 費用** テキスト代(入門・基礎 3,300円、講義テキスト 990円)
- 対象** 鳴門市内および板野郡内在住・在勤の方で、手話経験がない方
- 定員** 15名 ※受講希望者が定員を超過した場合、鳴門市在住・在勤の方を優先。
- 申込期間** 令和8年7月1日から31日
- 申込方法** 電話・FAX・メールで
- 結果通知** 8月中旬に郵送
- 担当課・問い合わせ先**
鳴門市役所社会福祉課 ☎684-1101 FAX 684-1337
Email shakaifukushi@city.naruto.i-tokushima.jp



さくらホール オープンハウス

とき

7月25日(土)

午前10時～正午

午後1時～4時

ところ

文化の館

さくらホール

内容

さくらホールで、どなたでも自由にピアノを弾くことができます。

電話予約を受け付けています。予約状況に空きがある場合、先着順で当日受付も行いますが、電話予約の方が優先となります。

予約受付期間

7月1日(水)～24日(金)

午前10時～午後6時

お問い合わせ

文化の館
☎672-15888



第49回「防ごう！少年非行」県民総ぐるみ運動

7月1日～
8月31日

家庭・学校・地域などが連携し、青少年の非行防止と健全育成に取り組みます。

令和8年度【青少年の被害・非行防止全国強調月間】重点課題

- ・最重点課題 インターネット利用におけるこどもの性被害などの防止
- ・重点課題① 有害環境への適切な対応
- ・重点課題② 薬物乱用対策の推進
- ・重点課題③ 不良行為および初発型非行などの防止
- ・重点課題④ 重大ないじめ・暴力行為などの問題行動およびその被害への対応
- ・重点課題⑤ 再非行(犯罪)の防止

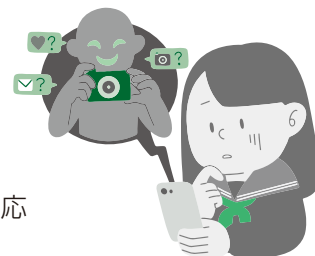

◆こどもを守るために保護者ができること◆

(1) フィルタリング機能を活用

こどもがスマートフォンなどを利用する際には、有害情報へのアクセスを制限する「フィルタリング」を活用しましょう。

(2)ペアレンタルコントロール機能を活用

ペアレンタルコントロールとは、保護者がこどもの発達段階に応じてインターネット利用を適切に管理することをいいます。こどものプライバシーに配慮しつつ、発達段階に応じて上手に活用しましょう。

(3) 家庭で親子ルールづくり

利用する目的、場所、時間帯など、こどもと一緒に話合うことが大切です。

お問い合わせ 教育委員会 ☎672-0136

狩猟免許初心者講習会について

徳島県における令和8年度の狩猟免許試験が次の日程で開催されます。

【狩猟免許試験日】

- 第1回 令和8年8月2日(日)
- 第2回 令和8年8月30日(日)
- 第3回 令和8年10月11日(日)
- 第4回 令和9年1月31日(日)

については、下記の日程により県猟友会事務所で初心者講習会が開催されますので、ご案内します。

【講習会日程(わな猟)】

- 第1回 令和8年7月5日(日)10:00~16:00
- 第2回 令和8年8月1日(土)10:00~16:00
- 第3回 令和8年9月12日(土)10:00~16:00
- 第4回 令和8年12月27日(日)10:00~16:00

【講習会日程(第1種銃猟・第2種銃猟)】

- 第1回 令和8年7月4日(土)10:00~16:00
- 第2回 令和8年8月2日(日)10:00~16:00
- 第3回 令和8年9月13日(日)10:00~16:00
- 第4回 令和8年12月26日(土)10:00~16:00

なお、詳細については県猟友会事務局までお問い合わせください。



お問い合わせ

県猟友会事務局 ☎623-1617

有害鳥獣(イノシシ・サルなど)に関するお知らせ

板野町では、人身被害や農作物被害を未然に防ぐため、猟友会と協力しながら、有害鳥獣(イノシシ、サルなど)の捕獲を行っています。

通常イノシシやサルは山に生息していることから、山間部にて捕獲を行っていますが、山を離れて住宅地に出没することがありますので、下記の点についてご注意ください。

イノシシにご注意ください！



今年に入り、住宅地付近でイノシシの目撃情報が数件寄せられています。通常は山間部で生息していますが、突然、住宅地付近に出没することがあります。

イノシシは本来臆病な性格で、人を見かけると逃げることも多いのですが、子連れの場合やケガをしていると興奮していることもありますので、目撃した場合には、安全のためにも近寄らないようにしてください。

また、車とイノシシの接触事故も、毎年数件起こっていますので、車を運転の際(特に夜間)はご注意ください。

サルにご注意ください！



例年、梅雨が明けた頃から、住宅地付近でサルの目撃情報が寄せられていますので、お知らせします。

- 【主に目撃される場所】
- ・(大坂)大坂分校付近
 - ・(川端)高速道路の北側並びに東側
 - ・(吹田)亀山神社付近

【目撃されたサルの情報】 ・上記場所では最大20頭ほどの群れが目撃されている

一般的に野生のサル(群れ)は、人を襲ってくることはほとんどありませんが、サルに出会ったときは、危険を回避するためにも、以下に気をつけてください。また、実った果実は適切に収穫するなど、住宅地での出没を減らす環境づくりにご協力ください。

- | | | |
|------------------|----------------|--------------------|
| 1. サルを見つけても近寄らない | 3. 食べ物を見せない | 5. 食べ物を野外に置かない |
| 2. 目を合わせない | 4. エサをあげようとしない | 6. 窓などの戸締まりをきちんとする |

捕獲オリにご注意ください！

※イノシシやサルを捕獲するため、町内に捕獲オリを設置していますが、捕獲オリは非常に危険ですので、発見しても絶対に近寄らないでください。

お問い合わせ 産業課 ☎672-5994



イモヤカボチャなど

令和6年度 板野町財務書類を公表します

板野町では、従来の官公庁会計(現金主義・単式簿記)を補完するため、企業会計(発生主義・複式簿記)の考え方をういた財務書類を作成しており、この度、令和6年度決算に基づく財務書類を総務省で示された「統一的な基準」により作成しました。対象とする会計の範囲は、「一般会計」に「住宅新築資金等貸付事業特別会計」および「奨学金貸与事業特別会計」を加えた「一般会計等」になります。

また、町ホームページにおいて、より詳細な情報を掲載していますので、ご覧ください。
(※各項目ごとに端数調整しているため、合計額や増減額などが一致しない場合があります。)

お問い合わせ 総務課 ☎672-5980

貸借対照表(BS)

貸借対照表は、令和7年3月31日時点で板野町が保有している資産と、その資産を取得するために使ったお金の調達方法を示しています。

資産の部(これまで積み上げきた資産)	負債の部(将来世代が負担する金額)
1. 事業用資産・物品など…………… 100.3億円 (庁舎・学校などの土地、建物など)	1. 地方債…………… 47.1億円
2. インフラ資産…………… 91.9億円 (道路・橋などの土地、設備など)	2. 退職手当引当金…………… 3.0億円
3. 金融資産…………… 56.3億円 (預金、未収金、基金など)	3. その他負債…………… 2.2億円
資産合計…………… 248.6億円	負債合計…………… 52.3億円
	純資産の部(現在までの世代が負担した金額)
	純資産合計…………… 196.3億円
	負債および純資産合計…………… 248.6億円

資金収支計算書(CF)

貸借対照表の現金の流れを示しており、性質に応じて3つの区分に分けて表示することで、どのような活動にいくら使ったのかを示しています。

令和6年度期首残高…………… 4.0億円
1. 業務活動収支…………… 6.6億円 (行政サービス実施による収支)
2. 投資活動収支…………… △ 3.6億円 (固定資産の購入・売却による収支)
3. 財務活動収支…………… △ 3.0億円 (借入、返済による収支)
令和6年度収支額…………… 0.0億円
令和6年度期末残高…………… 4.1億円

純資産変動計算書(NW)

貸借対照表の純資産が1年間でどのように変動したのかを示しています。

純資産の変動は、将来サービスに対する蓄えの変動を意味します。

令和6年度期首残高…………… 198.1億円
1. 純資産の増加…………… 57.5億円 (税金、国や県からの補助金など)
2. 純資産の減少…………… △ 59.2億円 (純行政コスト)
3. その他…………… △ 0.2億円 (その他調整差額)
令和6年度変動額…………… △ 1.9億円
令和6年度期末残高…………… 196.3億円

住民一人当たりの換算額 (令和7年3月31日現在人口:12,772人)

・住民一人当たりの資産額…………… 195万円	・住民一人当たりの負債額…………… 41万円
・住民一人当たりの行政コスト…………… 46万円	・住民一人当たりの純資産額…………… 154万円

行政コスト計算書 (PL)

資産形成に結びつかない行政サービスを提供するためにどのくらいの経費を要したのかを示しています。民間企業における「損益計算書」にあたります。

経常費用	62.2億円
1. 人件費 (職員給料など)	12.9億円
2. 物件費など (消耗品費、維持補修費、減価償却費など)	20.2億円
3. その他の業務費用 (地方債利息の支払費など)	0.4億円
4. 移転費用 (補助金、社会保障経費、他会計への繰出金など)	28.8億円
経常収益	3.0億円
1. 使用料および手数料 (行政サービス利用者が負担する手数料など)	1.6億円
2. その他収益 (貸付金利息、賃貸料、その他雑入など)	1.5億円
純経常行政コスト	59.2億円
臨時損益	0.0億円
純行政コスト	59.2億円

指標による分析

財務書類から算出された指標を分析することにより板野町の財政状況を多角的に分析することが可能となります。

歳入額対資産比率	3.5年
これまでに形成されたストックとしての資産が、歳入の何年分に相当するかを表す指標	
有形固定資産減価償却率	67.9%
資産の耐用年数に対して、資産の取得からどの程度経過しているかを表す指標	
純資産比率	79.0%
保有している資産のうち、将来世代に負担のない純資産の割合を表す指標	
将来世代負担比率	13.6%
有形固定資産などの社会資本に対して、財源の内、将来の償還が必要な負債による調達割合を表す指標	
基礎的財政収支	4.7億円
地方債を除く税収などの歳入から公債費などを除く歳出を差し引いた収支のことを示し、その時点で必要とされる政策的経費を税収などでどれだけ賄われているかを表す指標	
受益者負担比率	4.9%
経常収益に対する経常費用の比率を示し、行政サービスの提供に対する受益者の負担割合を表した指標	

令和5年度と令和6年度の比較

貸借対照表	令和5年度(A)	令和6年度(B)	増減額(B)-(A)
資産合計	253.4 億円	248.6 億円	△ 4.8 億円
負債合計	55.3 億円	52.3 億円	△ 3.0 億円
純資産合計	198.1 億円	196.3 億円	△ 1.9 億円
行政コスト計算書	令和5年度(A)	令和6年度(B)	増減額(B)-(A)
経常費用	59.8 億円	62.2 億円	2.4 億円
経常収益	2.7 億円	3.0 億円	0.3 億円
臨時損益	0.2 億円	0.0 億円	△ 0.2 億円
純行政コスト	56.9 億円	59.2 億円	2.3 億円
純資産変動計算書	令和5年度(A)	令和6年度(B)	増減額(B)-(A)
純資産増加	56.9 億円	57.5 億円	0.6 億円
純資産減少	△ 56.9 億円	△ 59.2 億円	△ 2.3 億円
その他増減額	3.9 億円	△ 0.2 億円	△ 4.0 億円
当期変動額	3.9 億円	△ 1.9 億円	△ 5.7 億円
資金収支計算書	令和5年度(A)	令和6年度(B)	増減額(B)-(A)
業務活動収支	7.9 億円	6.6 億円	△ 1.3 億円
投資活動収支	△ 4.2 億円	△ 3.6 億円	0.6 億円
財務活動収支	△ 3.0 億円	△ 3.0 億円	△ 0.0 億円
当期収支額	0.7 億円	0.0 億円	△ 0.7 億円

貸借対照表から分かること

地方債の償還によって負債総額が減少したことに伴い、減債基金の取崩しを行いました。

行政コスト計算書から分かること

業務費用や移転費用などの経常経費が増加し、経常収益の増加分を上回りました。その結果、純行政コストが前年度より増加しました。

純資産変動計算書から分かること

昨年度は法適用化に伴う一般会計からの多額の資本金繰入れにより、純資産が大きく増加しましたが、本年度は皆減のため、大幅に減少しました。

資金収支計算書から分かること

業務収入や投資活動収入が増加したものの、業務費用支出や移転費用支出がそれ以上に増加したため、当期収支額は前年度より減少しました。

消費生活相談所からのお知らせ

Wi-Fiルーターの契約トラブルにご注意!

機器をコンセントに挿すだけでインターネットが利用できる据置型Wi-Fiルーターの契約に関する相談が増えています。

【事例】

スマートフォンが自宅で繋がりにくくなり携帯電話ショップで相談したところ、据置型Wi-Fiルーターを勧められた。「ルーター本体は約7万円(36回払い)だが、サービスで毎月約2千円割引くので実質無料」と言われたので契約した。後日、請求明細を確認したら前月より5千円高かった。「実質無料と言われたので契約した。別途通信料金がかかるとは聞いていないので解約したい」と伝えた。だが「中途解約の場合はルーター本体の代金を支払ってもらう」と言われた。

契約時に通信料金やルーター本体代金の割引条件の説明があれば契約しなかった。納得いかない。

【アドバイス】

- ◆据置型Wi-Fiルーターを利用するには、通信契約とルーター本体の契約が必要です。一定期間中、月々の通信料金を割引くサービスを提供している事業者では、期間中の契約を続ければルーター本体は「実質無料」になりますが、中途解約するとその時点での本体代金の残債を請求されます。「実質無料」「安くなる」などと言われても、月々の支払額、解約時に発生する料金なども契約前にしっかり確認しましょう。
- ◆契約時に内容がよくわからなかったり、必要のない契約は断りましょう。不安を感じたり不審に思った場合は、消費生活相談所にご相談ください。



～おさいふ学ミニ講座 第4回・第5回の案内～

第4回	7月24日(金)	13:30～15:00	町民センター	気軽に生ゴミ処理
第5回	9月11日(金)	13:30～15:00	町民センター	ネットやスマホを楽しく安全に使うために!

※参加をご希望の方は、消費生活相談所までお申し込みください。(当日参加も可能)

令和8年度エシカル座談会ワークショップのお知らせ

板野町放課後子供教室合同開催事業～藍体験2日間～

あいすくも藍染で自分で染めた布を切って、巾着バッグにコラージュ(貼りつける)して、自分だけの巾着バッグを制作しましょう。また藍の生葉たたき染めも体験できる貴重なワークショップに参加してみませんか。(板野町民どなたでも参加できます。)

- 日 程** 第1日目：7月18日(土)9:30～正午 藍生葉たたき染め
 第2日目：7月19日(日)9:30～15:00 藍染め布コラージュ巾着バッグ制作
 (巾着バッグ、染める布は準備します。)

場 所 町民センター(役場南側)

募集人数 先着10名

参加費 1,000円(材料代)

指導者 Saai dye studio 田村美奈子 氏

準備物 たたき染めをしたい布(木綿白ハンカチやTシャツなど)、木づち(あれば)、はさみ、せんたくばさみ、ビニール手袋(藍で染める時必要な人)、タオル(汚れても良いもの)、手拭きタオル、水分補給飲料

申込・問合せ 消費生活相談所 ☎672-6099

※台風など、状況により中止する場合があります。

5月の相談件数は46件でした。



お問い合わせ **消費生活相談所** ☎672-6099 FAX 672-1113

相談受付時間 **月曜日～金曜日 午前9時～午後5時** ※土・日・祝日・年末年始はお休みです。

板野町子ども食堂 カレンダー

～地域でつながるあたたかい居場所～

7

Instagramで
活動配信中!



板野町子ども
家庭総合支援センター

日	月	火	水	木	金	土
			1	2 ⑦まるっと こっこ家 10時30分～15時	3	4
5	6	7	8	9 ⑦まるっと こっこ家 10時30分～15時	10	11 ②いたの みらい食堂 12時～13時
12 ④唐園 ちいき食堂 10時～12時 15時までフリー	13	14	15	16 ⑦まるっと こっこ家 10時30分～15時	17	18
19	20 ①ほくほく 子ども食堂 10時～15時	21 ③板野いきいき 子ども食堂 16時～19時 ⑤みんなの食堂 (こっこ家) 16時30分～19時	22	23 ⑦まるっと こっこ家 10時30分～15時	24	25
26 ④唐園 ちいき食堂 ⑥キッチン 老若男女	27 10時～12時 15時までフリー 10時半～完売まで	28	29	30 ⑦まるっと こっこ家 10時30分～15時	31	

各子ども食堂・居場所のご案内(順不同)

※開催日時や内容は変更となる場合があります。

①ほくほく子ども食堂	板野町大寺字辻59天理教北阿分教会	☎090-7578-1212
②いたのみらい食堂	板野町川端字新し崎18-1 (防災ステーション)	☎088-636-0088
③板野いきいき子ども食堂	板野町那東字大道下10富士ファニチアふれあいプラザ	☎090-9550-6125
④唐園藝術群唐園ちいき食堂	板野町唐園字東西窪4番地「唐園藝術群」	☎090-5048-4761
⑤みんなの食堂(こっこ家)	板野町吹田字奥宮19-1	☎090-4506-3128
⑥キッチン老若男女	板野町川端字宮ノ西17-2 (川端老人憩の家)	☎090-1000-2943
⑦まるっと こっこ家	板野町吹田字奥宮19-1	☎070-2004-7761
⑧料理学習 つむぎ	県内各地で開催中	☎090-4506-0667

「堤防の刈草」無料で提供します

徳島河川国道事務所では、堤防に異常がないかの点検・確認のため年2回の堤防除草を実施しており、大量の刈草が発生します。

この刈草の処分に係る経費削減のため、刈草を梱包して地域の皆様に無料配布をしております。刈草は農作物の肥料や家畜の飼料に活用出来るので利用希望の方はご自由にお持ち帰りください。

【配布期間】 2回(令和8年5月中旬頃～8月下旬頃、9月中旬頃～令和9年1月中旬頃(無くなり次第終了))

【実施箇所】 吉野川、旧吉野川、今切川の区間

【注意点など】 ◇持ち帰りには注意点が 있습니다。詳しくはHPをご確認ください。

◇刈草の予約、置き置きへの対応は不可能です。

詳細な配布場所など、詳しくは徳島河川国道事務所ホームページアドレスをご覧ください。問合せください。

<http://www.skr.mlit.go.jp/tokushima/river/yoriyoi/yoriyoikawa/teiboujyosou/index.html>

【問い合わせ先】 徳島河川国道事務所 旧吉野川出張所 ☎692-5355



食材寄附にご協力をお願いいたします

— 子どもは地域の宝 みんなで育てる町へ —

子ども家庭総合支援センターでは、さまざまな事情により生活にお困りのご家庭や、見守りや支援を必要としている子どもたちのいるご家庭へ、食材のお届けや訪問支援を行っています。

食材をお届けすることは、子どもたちの食事を支えるだけでなく、ご家庭の困りごとに気づき、地域とつながるきっかけにもなっています。子どもたちが安心して暮らしていけるよう、地域の皆様と一緒に、子どもたちとご家庭を支えていきたいと考えています。地域の企業様・事業所様からのご支援は、子どもたちとご家庭の安心につながる大きな力となります。ご提供可能な食品や食材などがございましたら、ぜひご協力いただけますと幸いです。



ご寄附いただきたい食材

- ☑ お米
- ☑ レトルト食品(カレー・丼など)
- ☑ カップ麺・袋麺 ☑ 缶詰・瓶詰
- ☑ 乾麺(うどん・そうめん・パスタ)
- ☑ インスタント味噌汁・スープ ☑ お菓子
- ☑ シリアル ☑ ジュース
- ☑ 調味料など
- ※未開封のもの
- ※賞味期限が2ヶ月以上あるもの

ご支援いただいた皆さま

ご賛同いただいた企業様・個人様につきましては、掲載の可否を確認のうえ、広報紙などにお名前を掲載させていただく予定です。



回収方法

- ・町民センター2階(子ども家庭総合支援センター)へお持ち込みください。
- ・ご都合が難しい場合は、訪問回収も可能です。(事前にご相談ください。)
- ※食品の安全管理のため、直接のお受け取りをお願いしています。

最新情報はここから!

LINE



Instagram



LINEで相談できます : Instagramで活動配信中!



お問い合わせ：子ども家庭総合支援センター 672-5567 (直通)
 月曜日～金曜日 8時30分～17時15分 (祝日・年末年始を除く)
 〒779-0105 板野町大寺字亀山西169-5 町民センター2階



～香りでほっとひと息～

認知症カフェのご案内「香りと認知症」についてのおはなし

香りは精神面を癒やすだけでなく、記憶力を高める効果が期待されます。香りを楽しみながら、香りの効果や認知症予防について一緒に学んでみませんか。

- 【日時】** 7月28日(火) 13時30分～14時45分
- 【会場】** 町民センター
- 【内容】** 講座「香りと認知症について」
・香りと記憶・気分のお話 ・香りの体験 ミニワーク(希望者のみ)
- 【講師】** 四国大学短期大学部 人間健康科 川原 若菜 先生
- 【参加費】** 無料 **【申込期限】** 7月17日(金)まで



【お問い合わせ・申込先】 地域包括支援センター ☎672-1026 (土日祝を除く平日8:30～17:15)

令和8年度「相手のことを考え、きまりを守ろう」

板野町内3小学校と中学校で共通した取組 板野南小学校の取組

本校では、令和8年度の重点として「笑顔であいさつ」を掲げ、町内小中学校共通の視点である「時間を守る」を生活の基盤としながら、「あいさつ」と「笑顔」をキーワードに、「自分を大切にすると子・他の人を大切にすると子」の育成を目指しています。

①「つながろう みなみWAプロジェクト」第12ミッションへの取組

本校では、ポジティブな行動支援の取組として「みなみWAプロジェクト」を継続し、児童の主体的な行動を育てています。現在挑戦している第12ミッションは、「みんなで広げよう！あいさつのWA 進んであいさつ 笑顔いっぱい」です。このミッションの達成に向けて、「あいさつを「自分からする」「相手の目を見てする」「相手に届く声でする」という具体的な行動目標を共有し、日常生活の中で繰り返す意識できるようにしています。また、できた行動をその場で価値付けることを大切に、児童の意欲を高めています。

さらに、毎日の学級での振り返りを通して、自分の行動を見つめ直す機会を設けています。できたときにはキャロッピーにシールを貼り、学級全体としての達成度に応じて花丸を積み重ねることで、個人の成長と集団の高まりの両方を実感できるようにしています。こうした取組の積み重ねにより、児童は「あいさつを交わすことの心地よさ」や「笑顔で関わることの温かさ」に気づき始め、学校全体に明るく前向きな雰囲気広がっています。



花丸の輪

② あいさつと笑顔が広がる学校生活を支える、きまりを守る態度の育成

本校の第12ミッション「みんなで広げよう あいさつのWA 進んであいさつ 笑顔いっぱい」の実現には、安心して人と関わる事ができる落ち着いた生活の基盤が必要です。その基盤となるのが、時間を守ることをはじめとした学校生活のきまりを守る姿勢です。きまりを守ることは単なるルールの遵守ではなく、相手を思いやり、集団の一員として安心できる環境をつくる行動です。

本校では、その具体的な取組として朝の「立腰タイム」を大切にしています。立腰を通して姿勢と心を整えることで、気持ちを落ち着けて一日をスタートすることができます。心身が整うことで、周囲への意識も高まり、その後のあいさつや友達との関わりも自然と前向きなものになります。また、授業前の準備や着席など、時間を意識した行動を積み重ねることで、落ち着いた学習環境が生まれます。このような日々の生活習慣の定着が、あいさつや笑顔が自然にあふれる学校づくりを支えています。



立腰タイム

今後も、児童1人1人が自分らしさを発揮しながら、他者と気持ちよく関わる事ができるよう、ポジティブな行動支援の視点を生かした取組を継続していきます。



「転ばぬ先の予防行動!!」

「熱中症」は、屋外だけでなく室内で何もしていないときでも発症し、場合によっては死亡することもあります。

熱中症について正しい知識を身につけ、体調の変化に気をつけるとともに、周囲にも気を配り、熱中症による健康被害を防ぎましょう。

※上段=月計、()=累計

種別	火災	救急
令和8年5月 出動件数(件)	0 (2)	111 (532)
前年同月 出動件数(件)	0 (3)	91 (542)

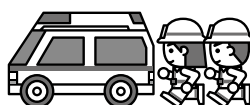

お問い合わせ 板野西部消防署 ☎672-0198
ホームページ : <https://www.itanoseibu-119.org>

お知らせ



ダイヤモンド婚・金婚
を迎えられる皆様
おめでとーございます

今年ダイヤモンド婚・金婚を迎えられるご夫婦の方に、町からお祝い状と記念品を贈呈させていただきます。

次の要件を満たすご夫婦で、該当すると思われる方は福祉保健課へ「ダイヤモンド婚・金婚申出書」を提出してください。（申出書の用紙は福祉保健課にあります。また、町ホームページからもダウンロードできます。）

ダイヤモンド婚(結婚60年)
昭和41年1月1日から同年12月31日までに婚姻届をされた方

金婚(結婚50年)
昭和51年1月1日から同年12月31日までに婚姻届をされた方

※いずれも町内に居住し、

6月1日現在住民基本台帳に登録されているご夫婦に限りです。（施設に入所している場合は、この限りではありません。）

また、昨年申請ができなかったご夫婦についても申請が可能ですので、お気軽にお問い合わせください。

※ご夫婦の本籍地が町外にある場合など、本町で確認できない方については「婚姻届出年月日」が確認できる書類（戸籍謄本など）をご持参ください。

申出書締切 7月15日(水)

提出先・お問い合わせ

福祉保健課

☎672-5986

75歳以上でタクシー・燃料券をお持ちの方は、使用期限が近づいています

使用期限 令和7年9月1日～令和8年8月31日まで



期限が過ぎたタクシー・燃料券は使用できません。

令和8年9月1日から1年間使用できるタクシー・燃料券は、8月上旬頃に対象者へ交付のご案内をいたします。

板野町では、高齢者に対して、タクシー料金および自動車などの燃料費の一部を助成し、経済的負担の軽減と外出(買い物など)の機会を支援することで、日常生活の利便性の向上と生活範囲の拡大、引きこもり防止など、社会参加を促進し高齢者福祉の向上を図ることを目的として、『タクシー・燃料券』を交付しております。

お問い合わせ 福祉保健課 ☎672-5986

平和展いたの

- と き** 8月1日(土)～8月23日(日)
- と ころ** 文化の館 ギャラリー
- 内 容** 板野東小学校児童が作成した書画など
- 主 催** 平和展いたの実行委員会
- 後 援** 板野町・板野町教育委員会

今月納期の税金・保険料のお知らせ

今月納期の税金・保険料は
・国民健康保険税第1期・介護保険料第1期です。
納期限は**7月31日(金)**です。

納め忘れのないようお気をつけください。
※税金・保険料は、納期限を過ぎし督促状発付の日から督促手数料がかかります。また、納期限までに完納しない場合は、納期限の翌日から納付の日までの日数に応じ延滞金がかかります。
※税金・保険料の納付は口座振替が便利です。指定した金融機関やゆうちょ銀行の口座から、税金・保険料を自動的に振替納付できます。
詳しくは町ホームページをご覧ください。

お問い合わせ 税務課 ☎672-5983

● 守ろう人権 みんなの幸せ ●

ふるさと板野歴史史話

其の十七 堤高数

● 探検家松浦武四郎板野に来る

弘化二(一八四四)年から安政二(一八五〇)年にかけて、六度にわたり蝦夷地(北海道)を探検調査した人がいる。松浦武四郎だ。

江戸幕末から明治時代にかけて活躍した、日本の偉大な探検家、三重県松阪市生まれの武四郎は、若い頃四国八十八ヶ所霊場を巡礼し、板野町にもその足跡をのこしている。

その折の四国巡礼でのこした記録やスケッチにより、弘化元(一八四四)年『四国遍路道中雑誌』(富山房刊)『松浦武四郎紀行集』【中】所収三巻と



探検家松浦武四郎肖像

弘化二(一八四四)年から安政二(一八五〇)年にかけて、六度にわたり蝦夷地(北海道)を探検調査した人がいる。松浦武四郎だ。

江戸幕末から明治時代にかけて活躍した、日本の偉大な探検家、三重県松阪市生まれの武四郎は、若い頃四国八十八ヶ所霊場を巡礼し、板野町にもその足跡をのこしている。

その折の四国巡礼でのこした記録やスケッチにより、弘化元(一八四四)年『四国遍路道中雑誌』(富山房刊)『松浦武四郎紀行集』【中】所収三巻と

の身分として商人となり、あるいは江戸幕府の用人として、六度にわたり、蝦夷地やカラフト島南部、クナシ

リ、エトロフ島を探検調査をして、膨大な報告書をのこした。のちに蝦夷地を「北海道」と、名付けた人でもある。

他に北方探検家は、間宮林蔵、最上徳内、近藤重蔵、阿波の岡本監輔がいた。

兼而阿波土豫の地は、弘法大師の遺跡多くして靈驗威徳著しきと聞しかば、何時かは鳥藤を曳て八十八ヶ所之霊場を遍路し奉らんことを誓といへども、世の營に促る、ま、空く光陰を送ること茲に

年有しが、何時かは佛縁にも班らましを思ふ時から、天保七丙申の年余歳十九才なり、山陽之地二遊曆(曆)し、播備之兩州を経て下津井の湊備中之國児島郡人家千餘軒に船を求て海上とり、船賃(賃)七十貳文切手銭十三文、毎夜出船有渡海し

た『四国遍路道中雑誌』の冒頭に記録されたように、武四郎は四国遍路に、中国地方から四国讃岐に渡った。武四郎は、和歌山藩の郷士

松浦圭介家の四男坊として、三重県松阪市に生まれていく。国学者本居宣長の生家も近い。

生家が東海道に面し、幼い頃から街道を行き交う旅人の姿を見て育ち、日本全国を旅することにあこがれていた。四国八十八ヶ所霊場の巡礼も、その武四郎のひとつの旅への、あこがれだった。四国巡礼は十八歳の折の旅だった。

次の記録は、四国遍路の板野町での武四郎ののこした記録だ。四国八十八ヶ所二番札所極楽寺から、三番札所金泉寺への道程である。

一 畑道少し行凡廿五丁。行て河端村二到り、逢坂番所より入らば此寺のうらに來る。

第三番龜光山釋迦院金泉寺岡郡大寺村二在り。弘法大師の開基也。本尊釋迦如来(なり)。御長三尺。七間四面の堂二安置し給ひしと。むかしは頗る大寺なりし二よりて村名二送大寺と用ゆる也。又傍

に五智如来の塔の礎有、此本尊は小堂を立て是二安置す。何れも弘法大[大]師の作也。春日社并て辯天社小池の中に有。又傍に龜山法皇の御并て大師堂等有。何れも物寂たり。

詠歌

極楽の寶の池を思えたゞ、こがねの泉すみた、えたる又寺内より打ぬけする處に黄金井と云もの有。しばらく行ておかの宮大師堂小庵なり。大師御順行の時建立なりと。ツゞきて犬ふし村并てなり。どう村此處また茶店有。是より谷川二そうて十八丁。のぼりて四番札所大目寺へと続いていく。

このように百九十年前の、板野町大寺四国八十八ヶ所金泉寺が、記録されている。

四国遍路ののち、日本を、とくに北海道を探検した武四郎の、若き日の記録が、ここにのこされた。(続く)

(訂正)史話前号の4列目12行「書律」とあるのは、「書肆」(本屋)が正記、訂正します。

海上保安庁職員募集 (採用試験のご案内)

- 海上保安学校学生採用試験 高等学校卒業程度
※一般海上保安官として海上保安業務に従事します。(一般職)
受付期間 7月10日(金)～7月23日(木)受信有効
試験日 第1次 9月27日(日)
第2次 10月20日(火)～29日(木)
 - 海上保安大学校学生採用試験 高等学校卒業程度
※幹部海上保安官として海上保安業務に従事します。(幹部職)
受付期間 8月20日(木)～9月7日(月)受信有効
試験日 第1次 10月24日(土)および25日(日)
第2次 12月11日(金)
- 申込みはインターネットにより行ってください。

▼詳しくはこちら



採用 | 海上保安庁 (mlit.go.jp)

お問い合わせ 徳島海上保安部管理課
☎0885-33-2246

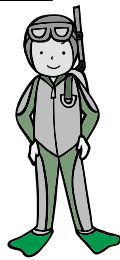

令和8年度 刑務官採用試験のご案内

令和8年度刑務官採用試験(高卒程度試験)
刑務官Aおよび刑務官A(武道)
 平成9年4月2日から平成21年4月1日生まれの男子
刑務官Bおよび刑務官B(武道)
 平成9年4月2日から平成21年4月1日生まれの女子
刑務官A(社会人)
 昭和61年4月2日から平成9年4月1日生まれの男子
刑務官B(社会人)
 昭和61年4月2日から平成9年4月1日生まれの女子
 申込み受付期間: 7月10日(金)9:00～7月23日(木) [受信有効]
 申込方法: インターネットにより行ってください。
第一次試験日: 9月20日(日)
第一次試験合格者発表日: 10月14日(水)9:00

刑務官とは、社会を守り、人と向き合い、更生に導く仕事です。
 刑務官は、国民生活の基盤である治安を支え、罪を犯した者を更生に導くことにより再犯を防止し、もっと安心・安全な社会を築くという使命を果たす国家公務員です。

現在、17,500名の刑務官が全国各地の刑事施設(刑務所、少年刑務所または拘留所)において、勤務に励んでいます。

詳細は、国家公務員試験採用情報NAVI、法務省公式ホームページを参照ください。

お問い合わせ

徳島刑務所庶務課人事係

☎644-0111 (平日 午前8時30分～午後5時)



▲矯正職員採用
広報HP

海の事件・事故118番



海の事故をゼロにしよう!
海はプールとは違う!

一夏の水遊びには危険がたくさん潜んでいますー

海水浴での主な注意点

- 開設された海水浴場を選定し、遊泳区域から出ないようにしましょう!
- 家を出る前に高波、潮汐や天候など気象情報の確認をしておきましょう!
- お子様から絶対に目を離さないようにしましょう!
- お酒を飲んだら海に入らないように! 酔泳禁止!
- 離岸流(沖に向かって流れる強い波)に注意するようお願いいたします!(もしも、流された場合は岸に向かって平行に泳ぎましょう!)

その他、釣りやSUPなどマリネジャーの安全に関する注意点は、下記QRコードをご参照いただき、安全にマリネジャーをお楽しみください。

徳島海上保安部交通課
☎0885-32-0431

マリネジャーの
安全に関する情報



サマージャンボプレミアム12億円

(1等8億円・前後賞各2億円合わせて)

サマージャンボ7億円

(1等5億円・前後賞各1億円合わせて)

サマージャンボミニ5千万円

(1等3千万円・前後賞各1千万円合わせて)

この宝くじの収益金は市町村の明るく住みよいまちづくりに使われます。



プレミアム: 1枚 500円
ジャンボ・ミニ: 1枚 300円

6月30日(火) 3種類同時発売!

発売期間 6/30(火)～7/31(金)

公益財団法人 徳島県市町村振興協会

シニアの皆さん! 「介護助手」として活躍しませんか?

「介護助手」とは、介護施設で、「清掃やシーツ交換、話し相手」など身体への負担が比較的少ない「介護の周辺業務」を担うお仕事です。「短時間勤務」「無資格」「未経験」でも御参加いただけます。

- 対象 / 概ね60歳以上(50代も可)
 - 期間 / 雇用開始日から3カ月間(施設と相談後、継続雇用あり)
 - 時給 / 1,046円から(各施設により賃金は異なります)
 - 業務内容 / 各施設により異なります ●募集期間 / 令和8年7月～11月末日まで
- 参加方法などについては、徳島県社会福祉協議会までお問い合わせください。☎625-2040

「介護助手」ホーム
ページはコチラ▶



令和8年度 板野町戦没者追悼式

5月16日(土)、町民センターで令和8年度板野町戦没者追悼式が行われ、戦没者ご遺族をはじめ、児童生徒や来賓の方々など110名の方にご参列いただきました。

式典では、祭壇がしつらえられた会場で参列者全員による献花式でしめやかに執り行われ、戦没者の方々のご冥福をお祈りしました。



ヴォルティス・いたの ファミリー倶楽部

会員募集!

2014年シーズンに徳島ヴォルティスがJ1へ昇格を果たした際、徳島ヴォルティスがJ1で定着できるように環境整備やサポート体制づくりをするため「ヴォルティス・いたのファミリー倶楽部」を設立し、応援してまいりました。

「ヴォルティス・いたのファミリー倶楽部」では、継続して会員を募集しております!

ホームタウンである板野町として、事業所・団体・町民が一丸となって支援し、地元徳島ヴォルティスを盛り上げましょう。

※入会金・会費は無料です。



お問い合わせ
産業課 ☎672-5994

板野びよん太スポーツクラブ

日	月	火	水	木	金	土
			1 さわやかテニス 楽しいテニス(13:00~) ピンポンクラブ(体育センター)	2 ショートテニス 楽しいテニス	3 ショートテニス カローリングサークル 気軽に卓球 気軽にバド ピンポンクラブ(体育センター) バドサークル(19:30~) グラウンドゴルフ	4 土曜テニス教室 チアダンス教室(南公) (14:00~17:00)
5	6 休館日	7 カローリングサークル 気軽に卓球 気軽にバド ピンポンクラブ(体育センター) バウンドテニス バドサークル(19:30~) グラウンドゴルフ	8 さわやかテニス 楽しいテニス(13:00~) ピンポンクラブ(体育センター)	9 ショートテニス 楽しいテニス	10 ショートテニス カローリングサークル 気軽に卓球 気軽にバド ピンポンクラブ(体育センター) バドサークル(19:30~) グラウンドゴルフ	11 チアダンス教室(南公) (14:00~17:00)
12	13 休館日	14 カローリングサークル 気軽に卓球 気軽にバド ピンポンクラブ(体育センター) バウンドテニス バドサークル(19:30~) グラウンドゴルフ	15 さわやかテニス 楽しいテニス(13:00~) ピンポンクラブ(体育センター)	16 ショートテニス 楽しいテニス	17 ショートテニス カローリングサークル 気軽に卓球 気軽にバド ピンポンクラブ(体育センター) バドサークル(19:30~) グラウンドゴルフ	18 土曜テニス教室
19	20 休館日	21 カローリングサークル 気軽に卓球 気軽にバド ピンポンクラブ(体育センター) バウンドテニス バドサークル(19:30~) グラウンドゴルフ	22 さわやかテニス 楽しいテニス(13:00~) ピンポンクラブ(体育センター)	23 ショートテニス 楽しいテニス	24 ショートテニス カローリングサークル 気軽に卓球 気軽にバド ピンポンクラブ(体育センター) バドサークル(19:30~) グラウンドゴルフ	25 チアダンス教室(南公) (14:00~17:00)
26	27 休館日	28 カローリングサークル 気軽に卓球 気軽にバド ピンポンクラブ(体育センター) バウンドテニス バドサークル(19:30~) グラウンドゴルフ	29 さわやかテニス 楽しいテニス(13:00~) ピンポンクラブ(体育センター)	30 ショートテニス 楽しいテニス	31	

町民スポーツ

プログラムの詳細につきましては、板野びよん太スポーツクラブ(☎635-4828)へお気軽にお問い合わせください。

7月 ファミリースポーツのご案内

日時：7月24日(金)午後7時30分～
種目：ラージ卓球・バドミントン・バウンスボール
場所：カローリング協会あせび板野健康の館(健康の館)アリーナ内

参加料：無料
準備物：室内シューズ・水分補給のための水筒

※ラケットには限りがございます。あらかじめご了承ください。
 ※町広報のため写真などを撮影することをご了承ください。



お子さま連れの方へ

※事故・ケガ防止のため、常にお子さまの様子をご確認ください。
 ※参加中の事故やケガについては、一切の責任を負いかねます。あらかじめご了承ください。

お問い合わせ

教育委員会 ☎672-0136 健康の館 ☎672-3333

夏のごみ収集時間変更について

午前**7時30分**までに
(6月～9月)

6月から9月末までの夏期の間、衛生管理とごみ収集の能率向上を図るため、収集時間が早くなります。

ごみは決められた日の午前7時30分までに決められた場所に出してください。



環境生活課 ☎672-5987



藤田雄士	氏名	お悔やみ申し上げます	矢部 真典	後藤 優太	夫の氏名	藤田 祥平	木村 優斗	岡田 零葵	高橋 公昭	三木 仁志	親の氏名	お誕生おめでとうございます
			羅漢	大寺		・	・	・	・	・		
47	年齢	住所	西岡 世奈	武智 奈央	妻の氏名	迅	理	滂	琴	唯花	子の名	住所
			羅漢	大寺		那	大	下	大	羅漢		
大寺	住所	住所	羅漢	大寺	住所	東	寺	庄	寺	漢	性別	まちのうごき
			漢	寺		男	男	男	女	女		



	東地区	西地区	南地区	合計	前月比
男	3,353	1,226	1,506	6,085	△4
女	3,703	1,340	1,541	6,584	3
合計	7,056	2,566	3,047	12,669	△1
世帯	3,308	1,168	1,421	5,897	5

令和8年6月24日現在

● 人を傷つけるラクガキはやめましょう ●

17	16	15	14	13	12	11	10	9	8	7	6	5	日
金	木	水	火	月	日	土	金	木	水	火	月	日	曜日
管理栄養士による栄養相談(町民センター)※要予約	3歳児育児相談(町民センター) 午後1時15分～	心配ごと法律・人権相談(町民センター) 午後1時30分～4時(受付2時30分まで)※先着4組	男性チャレンジ教室(調理)(町民センター)※要予約	資源(ごみ・大型複合)粗大(ごみ)持込回収(環境センター) 午前9時～午後4時			若い世代の血糖相談(町民センター)※要予約		巡回職業相談(総合センター) 午後1時30分～2時30分 心配ごと行政相談(町民センター) 午後1時30分～4時(受付3時30分まで)	小暑 バイバイメタボ教室(町民センター) 午前10時～11時30分	保健師による健康相談(町民センター)※要予約		行事/事業

町民カレンダー
7月の予定

あなたの行事を書き込んでご利用ください。
Calendar



10	9	8	7	6	5	4	3	2	1	日
月	日	土	金	木	水	火	月	日	土	曜日
資源(ごみ・大型複合)粗大(ごみ)持込回収(環境センター) 午前9時～午後4時 保健師による健康相談(町民センター)※要予約			立秋 すこやか相談(町民センター) 午後1時～午後3時※要予約	1歳6ヶ月児育児相談(町民センター) 午後1時15分～	心配ごと成年後見・相続・遺言相談(町民センター) 午後1時30分～4時(受付3時30分まで)	バイバイメタボ教室(町民センター) 午前10時～11時30分		大坂口御番所跡開館 午前10時～午後4時 ※駐車場あり		行事/事業

町民カレンダー
8月の予定

● 受けようがん検診 受けよう特定健診 ●

31	30	29	28	27	26	25	24	23	22	21	20	19	18	日
金	木	水	火	月	日	土	金	木	水	火	月	日	土	曜日
まちかどサロン(東公会堂) 午前9時30分～11時			バイバイメタボ教室(町民センター) 午前10時～11時30分	資源(こみ・大型複合)粗大(こみ)持込回収(環境センター) 午前9時～午後4時			ラージ卓球・バドミントン・バウンスボール(健康の館) 午後7時30分～	大暑	心配(こ)交通事故相談(町民センター) 午後1時30分～4時(受付3時30分まで) 股関節脱臼検診(町民センター) 午後1時～	簡単筋トレ教室 午前10時～11時30分	海の日	資源(こみ・大型複合)粗大(こみ)持込回収(環境センター) 午前9時～午後4時	おはなし会(文化の館・図書館) 午後2時30分～	行事/事業

7月														月									
24	23	22	21	20	19	18	17	16	15	14	13	12	11	10	9	8	7	6	5				
金	木	水	火	月	日	土	金	木	水	火	月	日	土	金	木	水	火	月	日				
きたしま皮フ科	クリニックス	クリニックス	整形小児科	こまつばら	小松泌尿器科	増田クリニック	新居内科	クリニックス	健生きたじま	クリニックス	谷口耳鼻咽喉科	つかさクリニック	クリニックス	北島こども	眼科内科	杉みね整形	吉野川病院	新居内科	吉野川病院	越智内科胃腸科	クリニックス	有住内科	大久保内科
678-7010	697-2322	697-7141	698-5108	692-1277	693-3020	698-8808	698-9629	699-2787	697-2221	697-2221	697-2221	697-2221	698-6111	698-6111	698-6111	698-6111	698-6111	698-6111	698-6111	698-6111	698-6111	698-6111	692-1220

8月														7月					月
10	9	8	7	6	5	4	3	2	1	31	30	29	28	27	26	25			
月	日	土	金	木	水	火	月	日	土	金	木	水	火	月	日	土			
つかさクリニック	安芸内科	クリニックス	矢野医院	山田眼科	奥村医院	あいずみ皮ふ科	清水内科	藍住たまき青空	眼科内科	浜病院	稲次病院	中川整形外科	森本医院	仙波眼科	こののINR	田根内科			
697-2323	692-6111	678-7141	692-4411	692-8118	692-2403	692-9211	692-8900	678-7727	698-8887	692-2317	692-5757	641-2288	641-4141	677-2322	693-1103	698-0123			

当
番
医

担当時間
平日 18時～22時
休日 9時～22時

※市外局番は(088)です。

担当時間以外の深夜の救急

北島町 きたしま田岡病院(全日対応ですが、確認すること。)
藍住町 稲次病院(水曜日・土曜日 受診前に要電話連絡)
板野町 とくしま医療センター(対応日は確認すること。)

※休日・夜間緊急病
院は、変更してい
る場合があります
ので、必ず電
話してから受診
してください。

休日夜間救急情報は
こちらからも
確認できます。

● 守ろう人権 みんなの幸せ ●



「受け継ぐ120年、飛び立つ今」
板野高等学校

今年、創立120周年を迎える本校は、長い歴史とともに地域に支えられながら発展を続けています。伝統を受け継ぎつつ、地域に貢献する活動にも積極的に取り組んでいます。

4月に開催されたキャロットホリックでは、受付や案内など各所で来場者との交流を通して地元の魅力を発信しました。また書道パフォーマンスでは大きな声援と拍手をいただきました。

5月に行った金泉寺でのお接待では天候にも恵まれ、音



書道パフォーマンス



お接待での音楽演奏

楽演奏や呈茶、巾着配布、清掃活動などを行いました。参拝客の方から感謝の言葉を直接いただくことができ、貴重な体験となりました。

さらに、1年次の総合的な探究の時間には「板野町魅力発見発信プロジェクト」で、フィールドワークをとおして板野町の魅力を深掘りしていくこうと計画しています。

未来へと大きく羽ばたくため、今後も地域との絆を深め、元気を届けられるよう頑張ります。

図書館からのお知らせ

● おはなし会

日時 7月18日(土)

午後2時30分

会場 文化の館 図書館

内容 紙芝居や絵本のよみきかせ
無料です。

● 新しくはいる本

【一般書】

決裂

警察へ行こう

たぶん、恋しい

一滴の沈黙

飛燕

二月に憂鬱な君へ

風車と巨人

夏帆

【児童書】

にんじん

あたまにのったタコ

ねがた

まけたって、いい。

オザンと竜の方舟

おにぎりをおかあさんに

やまゆり

やらなくていい宿題?

新藤悦子/著

あいはらひろゆき/文

たてのひろし/作

磯みゆき/作

岩井圭也/著

村上春樹/著

新着図書案内

「おはなしの時子」

朝比奈あすか/著

孫娘になりました。詐欺電話で、時子は大金を取られてしま

う。娘からは固定電話の解約を

求められるが、電話番号に家族

の思い出を重ねる時子は電話解

約までの期間限定で「おはなし

電話」を開設する。

一期一会のおはなしに耳を澄

まし、心を寄せる時間は、次第

に時子自身の生活に変化をもた

らしてゆく。

「おとまりペンギン」

ねじめ正一/文

はじめてペンちゃんがおと

まりに来て、なすちゃんはお

おはりきり。ところがペンちゃ

んは「おうちにかえりたいの」

と部屋をちらかしはじめまし

た。思い切り遊んで、おそろ

いのパジャ

マを着て、

今日は夜も

ずっと一

緒!



休館日のお知らせ 表中

7月						
日	月	火	水	木	金	土
			1	2	3	4
5	6	7	8	9	10	11
12	13	14	15	16	17	18
19	20	21	22	23	24	25
26	27	28	29	30	31	

8月						
日	月	火	水	木	金	土
						1
2	3	4	5	6	7	8
9	10	11	12	13	14	15
16	17	18	19	20	21	22
23 30	24 31	25	26	27	28	29

あとがき

先日町内の桃農家さんより「よければ広報紙に載せてください」と双子に実った桃の写真をいただきました。

桃は見た目にもかわいらしいですが、ビタミンやカリウムが豊富で夏バテにも効果が期待できる夏にぴったりの果物です。

今年の夏も暑くなるみたいなのでおいしく食べて暑い暑さを乗り切りますよ。

